VÕHMA Linnaleht

Nr. 124 Mai 2008

Lätlased kogemusi otsimas-vahetamas

Läti delegatsioon

Külalised küünlavabrikus

Kalevipoja juures

18. ja 19. märtsil tutvusid Läti Vabariigi Stende linna sotsiaaltöö tegijad Võhma linnaga.

Esimesel päeval külastati Võhma Päevakeskust, perearsti, hambaravi kabinetti. Käidi paaris kodus koduteenuse osutamist vaatamas. Põgusalt tutvuti sotsiaalnõuniku tööga. Külastati veel Pilistvere Hooldekodu.

Teisel päeval oli tutvumiskäik Võisiku Hooldekodusse, SA Põltsamaa Tervis.

Külalistele jättis siin nähtu meeldiva mulje. Kuigi oleme naaberriigid, on meie sotsiaaltöödes, -tegemistes palju erinevusi. Eriti olid külalised vaimustatud meie perearsti ja hambaarsti tööst.

Mõttevahetused kuluvad marjaks ära. Mõlemad pooled olid ühel nõul selles, et kogemuste vahetamine annab uusi mõtteid, et teha sotsiaaltööd senisest paremini.

Lea Ibrus
Sotsiaalnõunik

Emad ja lapsed

Me tihti unustame Teile lilli tuua
ja Teie muredest ei iial südant valuta.
Kes ütleb, - tasuda et emale
ta suudab kõik vaevad -
tean, see valetab.
Me liiga noored mõistmaks oma emasid,
ei oska hinnata veel Teie armastust.
Meil meelest läevad Teie käsud, keelud,
ei leia alati Te tarvis naeratust,
võib-olla mõistame, kui ükskord juba hilja...
Teie lohutuseks olgu siiski see,
et emadele kõik, mis elus võlgu jääme,
me anname kord oma lastele...

Emadepäeval tuleb eelkõige mõelda oma kodule, oma emale. Lõppsihiks pole üldse pidustused, vaid see, et terve päev hommikust õhtuni pühendatakse emale ja et pidupäevaks oleks esmajoones ema enese valdkond, kodu. Sel päeval olgu teiste perekonnaliikmete auasjaks olla jalul enne ema, seada kodu pidurüüsse ja äratada ema lauluga. Siis teevad teised ema töö selle järele, kuidas keegi jaksab. Ema võib kordki aastas end lasta teenida, kuna muidu aina teisi teenib.

Emadepäev on mõeldud ka neile emadele, kelle süda lakanud tuksumast. Nende haudadele viivad siis omaste teed, ja lillekimp kalmukünkal jutustab unustamata armastusest ja tänumeelest, mis veel elab laste ja abikaasa südameis.

Südamesoojust emadele! Ja kes pole emad, siis soojad tervitused Teie emadele!

Linnalehe toimetus

Läti sõpradele külla

14.-17. juulil 2008. a toimub järjekordne reis Lätti. Selle suve lastelaager on lätlaste korraldada. Läbirääkimised on toimunud ja plaanid peetud.

Stende kooli õpilased ootavad meid Jurmalast 1 tunni tee kaugusel väikeses mereäärses külas, kus on kõik tingimused mõnusa puhkuse veetmiseks. Bussisõit kestab 6 tundi ja et igav ei hakkaks, siis õpime sõidu ajal selgeks tosina lätikeelset sõna. Laagris saab suhelda ka vene- ja inglise keeles.

Kui ilmadega veab, siis on mererand meie päralt. Korraldajad viivad läbi liivateraapia protseduure ja erinevaid keele õppimise mänge.

Kõik osalejad saavad kätt proovida lilleseadmise kunstis, õpitakse valmistama erinevaid taimevaipu ja seadeid. Põnevaid tegevusi on kuhjaga planeeritud.

Lätti sõit on tasuta, st kooli kuludest, aga korralik toit ja ööbimine maksavad kokku umbes 1000 krooni (kui saame odavamalt, siis saab ülejäänud raha tagasi).

Info ja registreerimine:
Ene Kohala
tel 437 7552 või
5666 1721

Head ideed paberile!

Võhma linn kuulutab välja konkursi linnale maskoti leidmiseks. Konkurss kestab 16. juunini 2008.

Konkursile on oodatud osalema kõik huvitavate mõtetega inimesed vanusest sõltumata. Osaleda võib ka meeskonnana. Võistlustööde arv ühe osaleja või meeskonna kohta ei ole piiratud.

Konkursile esitatud maskoti kavand peab olema reaalselt teostatav. Maskotti peab saama toota ja ka inimsuuruses esitleda.

Esitatav kavand koos selgitava tekstiga palutakse tuua hiljemalt 16. juunil Võhma Linnavalitsusse.

Konkursi võitnud tööd esitletakse linna maskotina Võhma linna päevadel. Huvitavamate ideede autoritele pannakse välja auhinnad.

Linnapäevad tulekul

25.-26. juulil toimuvad XII Võhma linna päevad ja Kesk-Eesti laat. Nagu traditsiooniks on saanud, ootame kauplejaid mõlemal päeval kella 9-17.

Seekord palusime päevajuhiks harrastusnäitleja Heiki Areni Pilistverest.

Nagu eelmistel aastatel, korraldame laste tegevused eraldi alal. Toimub laste jooks, erinevad mängud ja palju muud huvitavat.

Mälumänguhuvilistel toimub võistlus, mida juhib Võhma linna aukodanik Ants Kirikal.

Esinevad kohalikud taidlejad ja külla tulevad ka rahvatantsijad Võhma sõpruslinnast Stendest.

Sporti tehakse neil päevil palju. Toimuvad võrkpalli-, korvpallivõistlused, lauatennise- ja malemängud Võhma linna meistritiitlile. Peeter Püvi eestvedamisel viiakse linnapäevade raames läbi Eesti meistrivõistlused vabamaadluse absoluutkaalus, samuti ei jää ära konkurss "Võhma Rammumees" ja puu saagimise võistlus.

Juba teist aastat järjest korraldame linnapäevade ajal vanade hobisõidukite väljanäitust ettevõtja Janek Lindau juhtimisel. Kuna sel aastal saab 100 aastat tuletõrje tegevusest Võhmas, siis on oodatud ka päästjate-tõrjujate demonstratsioonesinemine.

Ära ei jää ka Kesk-Eesti Peavallavanema konkurss.

Sel aastal on õhtused esinejad järgmised: Tõnis Mägi, Evald Raidma kvintett (endine Fix-i koosseis), ansambel The Tuberkuloited ja Compromise Blues Emil Rutikuga ja diskot teeb DJ Ivo Lani. Kuna samal ajal toimub Viljandis folkfestival, esineb Võhma linna päevadel populaarne folkbänd Malbrook Saksamaalt.

Kindlasti on Võhma linna päevadele oodata rahvast paljudest Eesti linnadest, sest ürituse raames korraldame Peter Paul Wüthrichi eestvedamisel suure küünlanäituse, kus Eesti kaardil on esindatud kõik 47 Eesti linna.

Loodame, et seekordsed linna päevad toimuvad päikesepaistes ja on kõigile osalejatele huvitavad ning tegevusrohked.

Korralduskomisjon

Isetegemisest

Need, kes emadepäeval kultuurikeskuses kontserdil käisid, said osa ka meie käsitöötegijate (sealhulgas õpilaste) näitusest. On meeldiv näha, et tänases kiires argipäevas leiavad inimesed aega ja tahtmist ise midagi valmis teha. Kuigi näitustel kipub domineerima naiste tehtu, võib uskuda, et meil on mehigi, kes oma käega midagi huvitavat, kasulikku, ilusat valmis teevad.

Aastaid on ka Võhma linna päevade peaplatsil väljas olnud käsitöötelk, mis mahutab meie linna käsitöötegijad ja nende tehtu. Kuigi tegijaid ja uudistajaid alati jagunud on, kaasneb selle ettevõtmisega ka väike probleem: näitusele väljapanemiseks käsitööd oleks, aga sellist, mida müüa raatsiks, mitte.

Sellelgi aastal kutsume käsitöötegijaid käsitöötelki. Pole tähtis, et oleks kaasas palju kaupa. Tähtis on see, et te ise oleksite olemas ja tahaksite teistele näidata, millega tegelete. Ootame, et tulete kohale, võtate kaasa oma käsitöömaterjalid ja jätkate oma pooleliolevat tööd kohal. Ei pea seejuures mingit põhjalikku esitlust läbi viima, vaid te lihtsalt olete ja tegelete oma käsitööga, ning möödakäijad saavad huvi tunda, millega tegelete. Võibolla on laadaliste hulgas neid, kes samade huvidega, ja kasutate head võimalust teadmisi-kogemusi vahetada.

Kuigi suvel võtab suurema osa vabast ajast aiatöö, jõuab hea tahtmise juures kahe kuu jooksul ehk veel ka midagi müügiks meisterdada. Kellel on olemas tehnilised oskused, aga ideid kipub nappima, nendega võiksime juba lähiajal kokku saada, ühe ja teise ideekillud kokku koguda ja midagi põnevat veel valmis teha.

Kellel vähegi aega ja tahtmist laadale tulijaid veenda, et Võhmas käsitööga tegeletakse, see võtku juba lähiajal ühendust.

Luule Tiirmaa
Võhma linna päevade
ja Kesk-Eesti laada 2008
korralduskomisjoni liige
tel 5345 9012;
luule@kool.vohma.ee

Avo Põder

Linnapea veerg

Avalik kiri härra Ergo Pravele

Ega ma enam väga ei imestagi, kui jälle ilmub Sakalas mõni Võhma-teemaline artikkel, mis on sinna sattunud Sinu eestvedamisel. Mul tekkis seda viimast artiklit (Sakala 09.05.2008 – toim) lugedes küsimusi, mida tahan Sulle nüüd ka esitada.

Kas linnajuhid on tõesti sellised pätid ja kaabakad, nagu Sa Sakalale jutustasid? Pean kohe Sind kurvastama, et ega ikka ei ole küll.

Selgitan nüüd lühidalt, et Sul asi selge oleks, kuidas nende lisatasudega siis on. Sinu poolt tõstatatud probleem oli seotud puhkuserahadega ning peamiselt minu isikuga. Senine praktika Võhma linnas oli selline, et linnapea saatis vastavalt aasta alguses koostatud graafikule puhkusele linnavalitsus, kes siis ka otsustas puhkusetoetuse ja asendustasu määramise. Meenutuseks Sulle, et linnavalitsus ei ole päris sama mis linnapea. Möönan, et selline puhkusele saatmine ei olnud 100% korrektne, sest linnapea tööandjaks on ikka volikogu ning seetõttu saigi ju 20. märtsi volikogu istungil vastu võetud määrus "Võhma Linnavalitsuse palgakorralduse alused" (millega Sa jällegi rahul ei olnud). Nimetatud määruse §5 lõige 3 ütleb: "Linnapeale makstakse töötasu ja lisatasu, puhkusetoetust ning preemiat kinnitatud palgafondi piires linnavolikogu otsuse alusel". Sinu väide, et linnapea maksab endale lisatasusid, on üdini vale. Pärast neid selgitusi on Sul ja ka lugejatel pilt natuke selgem, aga tundes Sind on ilmselt natuke palju loota, et Sa vastava info ka Sakalale edastad ja palud väikese õienduse avaldada.

Mis ajast oled Sa võtnud endale õigusemõistja rolli? Kui tahad anda mõnele Sinu poolt esitatud küsimusele õiguslikku hinnangut, siis selleks on olemas vastavad organid – volikogu revisjonikomisjon, politsei, riigikontroll jne.

Veelgi kummalisem on, et kõik, mis mõtteis, paisatakse kohe ajakirjandusse ning tegutsetakse põhimõttel – loobime inimest poriga ning midagi jääb kindlasti ka külge.

Omamoodi paradoks on see, et just eelmisel volikogu istungil näitasin Eesti Päevalehe uuringu tulemusi, kus olid pingeritta seatud Eesti linnad elamisväärsuse järgi. Selles tabelis oli Võhma 43. kohal 47 linnast ning asjad, mis Võhmaga seostusid, olid: positiivse poole pealt küünlatehas ning negatiivse poole pealt oli ära märgitud lihakombinaadi pankrott ning Eesti vaeseim linn. Mind tegi see vägagi mõtlikuks ja volikogus esitasin ma küsimuse, et kus me võiksime asetseda, kui sarnane uuring tehakse mõne aja pärast uuesti.

Kõik sõltub sellest, milliseid uudiseid me oma linnast välja kuvame, sest kahtlemata on ajakirjandusel väga suur mõju. Kõigest sellest ma järeldan, et ega Võhma asjad Sulle eriti korda ei lähegi ja kas peakski, sest kui Sa elad ja töötad Võhmast 60 kilomeetri kaugusel ning Võhmasse juhtud paar korda kuus, siis ei saa ilmselt rääkida mingist Võhma asja ajamisest. Pigem on tegu Sinu isiklike ambitsioonide rahuldamisega.

Valimistest on möödunud juba kaks ja pool aastat ning kui nüüd järele mõelda, et mida oled Sa selle ajaga Võhma heaks teinud, siis mulle ei meenu küll väga midagi. Ka pärast valimisi tekkinud koalitsiooni lõhkiminek oli suuresti sellepärast, et linna arengu küsimuste asemel keskendusite peamiselt ametikohtade jagamisele.

Uus suund Võhma asja ajamisel on nüüd erinevate arupärimiste esitamine ja eelseisev volikogu istung kujunebki suuresti arupärimistele vastamiseks.

Mulle tehtud arupärimine oli muidugi ajastatud väga täpselt, kuid teinekord oleks see mõistlik ikka saata vähemalt linna üldmeilile, sest ütleb ju linna põhimäärus, et arupärimine esitatakse kirjalikult linnakantseleile, mitte ei saadeta meili teel töölt eemal oleva inimese postkasti (kuhu asendajad ligi ei pääse). Arupärimine ise koosneb seitsmest küsimusest, on väga põhjalik ning sellele peab ka vastama. Kõigeks selleks kulub aga palju energiat ja aega ning seetõttu võib jääda mõni projektitaotlus kirjutamata või kannatab muu töö. Samas on muidugi arusaadav, et püüdes nii kaugelt linna juhtida, ei saagi Sa Võhma asjadega kursis olla ning kogu info Võhmast laekub Sinuni arupärimiste teel.

Veelgi kummalisem on eelseisva volikogu istungi päevakorras olev punkt "Ülevaade olukorrast Võhma Gümnaasiumis", kus ma palusin koolijuhile ette valmistada ka konkreetsed küsimused, sest kooli teema on ju ääretult lai. Küsimused saabusid ja neid oli täpselt 40 (!!!) – nii et tõotab tulla pikk volikogu.

Tahangi Sulle lõpetuseks soovida edu Võhma asja ajamisel Sulle omasel moel.

Ei saa mitte vaiki olla...

Alustaksin vanasõnast:... targem annab järele. Olen siiani lähtunud sellest, pole tahtnud kedagi mustata. Igaühel on oma töö, kohustused, mõnel mured, oma elu.

Võhmas elan 1970. aastast. Poliitikas olen 1993. aastast, seega olen tegutsenud volikogu liikmena 15 aastat, aga sellist laimamist ja häbematust pole Võhmas enne olnud, kuid mõõt saab vahest ka täis.

Ma usun, et kohalikud elanikud saavad aru, et Võhma on tulnud välja raskest olukorrast.

Meil on töökas linnajuhtkond: kui palju on linn muutunud ilusamaks mõne aastaga, kui palju projekte on sellel aastal pooleli ja mõned veel tulekul. Nagu näete, gümnaasiumis valmis õpilaskodu, valmib uus pumbajaam joogivee parandamiseks, lasteaial vahetatakse uus piirdeaed, spordiväljak on pooleli, suvel alustatakse pargiteede ja valgustuse rajamisega. Eelmises volikogus andis linnapea Avo Põder projektidest põhjaliku ülevaate: Põllumajanduse Registrite ja Informatsiooni Amet (PRIA) – Võhma muuseumi ja vaatetorni renoveerimine; Kohalike Omavalitsuste Investeeringute Toetuse programm (KOIT) - gümnaasiumi spordikompleksi rekonstrueerimine (sügis 2009); Keskkonnainvesteeringute Keskus (KIK) – linna põhjaosa + Väikese ja Tallinna tänavate vee ja kanalisatsioonitrasside rajamine; Eesti Noorsootöö Keskus (ENTK) – muusikakooli ja noortekeskuse rekonstrueerimine; Haridus- ja Teadusministeerium (HTM) - lasteaia rekonstrueerimine (ventilatsioon, õueala); Eesti–Läti projekt - Stende linnaga koostöös püsiva laululava ehitamine. Selleks kõigeks ettevalmistamine, projektide kirjutamine, hinnapakkumiste koostamine, taotluste esitamine, pidev ehituste jälgimine - tuleb tööpäevast puudugi.

Mida teeb aga Võhma linnavolikogu opositsioon? Kõigepealt tutvustaksin neid:

1. Ergo Prave (endine Võhma Gümnaasiumi direktor), kes on fiktiivselt sisse kirjutatud Võhmasse erakonnakaaslase Enna Tikase juurde, figureerib poliitilise maastiku tõttu Võhmas. Tegelikult elab ja töötab Jõgevamaal. Vanasõnagi ütleb, et ükski prohvet pole omal maal kuulus.

2. Enna Tikas, elab Võhmas, töötab Viljandi maakonnas Saarepeedi kooli direktorina, on iga tööpäev Võhmast eemal.

3. Aleksandr Kirpu, töötab Jõgevamaal Puurmanis õpetajana ja tegelikult elab mujal.

Mõelge siis, miks nad kirjutavad nii palju kaebusi, arupärimisi ja siis jagavad oma arvamusi Viljandimaa ajalehes Sakala. Ei saa rääkida arvamustest, tuleb lähtuda faktidest.

Loogiliselt, kui sa elad ja töötad või ainult töötad Võhmast kaugemal iga päev, ei saa kursis olla Võhma igapäevase elu ja sündmustega. Muidugi ei saa mõni oma pettumust unustada ja siis on kõik teised süüdi: kellel on mälu ära, kes teeb nende arvates omale raha, ja kes ei muretse Võhma Gümnaasiumi ega linna arengu pärast.

Korduvalt esitavad arupärimisi linnapeale, linnavalitsuse liikmetele, ja sealjuures mitte ühte küsimust, vaid ikka 7-40 küsimust, kusjuures ei lähtu nad ka Võhma linna põhimäärusest, kuidas neid esitatakse.

Küsimustes esinevad nad Reformierakonna liikmetena, mures on Võhma linna ja Võhma Gümnaasiumi tuleviku pärast. Kõik kolm töötavad erinevates koolides.

Viimased 40 küsimust oli kokku pandud Võhma Gümnaasiumi õpilaste, õpetajate, töötajate ja lastevanemate poolt. Volikogus oli laudadele pandud ebakorrektne paber kooli psühholoogilise kliima kohta, kuid sellest ei saanud keegi aru, sest ei olnud kirjas, millise kooli kohta see koostatud on, kes koostas, kelle loal või palvel.

Linnavalitsuse poolt halba kuulnud ei ole. Eks igas suures kollektiivis on mõni rahulolematu. Pöördusin kõigepealt Võhma Gümnaasiumi hoolekogu poole, kust sain rahuldava vastuse.

Imelik tundub mulle see, et muret tunneb endine koolidirektor, kes volikogus kahel korral ei saanud hakkama Võhma Gümnaasiumi arengukavaga aastateks 2006-2008, ja kolmas kord arengukava esitlusele ei ilmunudki. Kordki ei käinud volikogus aru andmas kooli kohta, faktid on võetud volikogu materjalidest. Võhma Gümnaasiumi direktori valimiskonkursil järgnevaks viieks aastaks teda enam tagasi ei valitud. Nüüd aga esitab tema praegusele direktorile esimese küsimuse, millal valmib uus arengukava. Järelikult küsitakse teise käest seda, mida ise ei suudetud korrektselt teostada.

Ei ole Reformierakond rahul millegagi. ELKO töö kohta esitati küsimusi, kontrollisime revisjonikomisjoniga; Aleksandr Kirpu on revisjonikomisjoni liige, aga kohale ei tulnud.

Ei ole näinud ka Reformierakondlasi ühelgi hoogtööpäevakul, et linna ilme pärast muret tunneksid.

Vanasõna ütleb: tee tööd, siis tuleb armastus. Järelikult, kui ei tee midagi, ei oska ka teiste tööd hinnata. Ei ole Reformierakond ühtegi senti Võhma linnale andnud.

Ma arvan, et Võhma linn on liialt väike, et me peaksime kõik ühiselt võitlema linna maine kujundamise pärast, mitte mustama.

Leida Kuld
Linnavolikogu esimees

Täienduseks

Viimaste kohalike omavalitsuste valimiste järel Võhmas Reformierakonna poolt koos Rahvaliiduga moodustatud koalitsioon lagunes kiiresti, sest Ergo Prave ja Enna Tikas tahtsid Võhmas ainult võimu jagada, aga nende plaanid nurjusid, sest nende poolt ametisse nimetatud linnapea, Avo Põder, ei olnud nõus rumalusi kaasa tegema.

Sestpeale on Reformierakond proovinud igasuguseid trikke oma tähtsuse tõstmiseks, eriti suurt edu on nad lootnud saavutada lõpmatute arupärimiste ja ajaleht Sakala abiga.

Oleme meiegi siin Võhmas kuulnud, et poliitika on räpane, aga igal asjal on piir. Süüdistada meie linnapead Sakala veergudel endale väljateenimata raha maksmises on tegu, mis tuleb anda kohtusse, süüdlased peavad avalikult vabandama ning maksma valuraha laimamise pärast.

Iga Võhma inimene on oma silmaga näinud, kuidas elu Võhmas viimastel aastatel on edenenud tänu linnapea rahulikule ja äärmiselt oskuslikule tegutsemisele. Ei Ergo Prave ega Enna Tikas ole sellele kaasa aidanud, vaid otse vastupidi: kõik, mis tehtud, on nende poolt olematuks kuulutatud, või on nad püüdnud jätta muljet, et kui midagi ongi paremini kui enne, siis ainult tänu neile, sest Reformierakond lubas enne valimisi teha elu Võhmas paremaks ja kiiresti.

Ergo Prave elab ja töötab Jõgevamaal, aga on Enna Tikase majja sisse kirjutatud, sest ta kujutab ette, et ilma tema sekkumiseta sureb elu Võhmas välja.

Ergo Prave oli Võhmas koolidirektor, kuid töölepingu lõppedes temaga uut lepingut ei sõlmitud, kuigi ta püüdis saada ametit tagasi koolilõpetajate pidulikul aktusel külalistelt allkirju korjates ja konkursi võitnud direktorit hirmutades. Ergo Prave loodab ikka veel kaotatud direktori kohta tagasi saada, sest kui ta kuulis, et koolis korraldatud rahulolu küsitlusel ligemale pooled õpetajad on rahulolematud, arvas Ergo Prave, et tema õnnetund on saabunud, ja tal palutakse taas direktori toolile istuda.

Paraku on igal õpetajal rahulolematuseks oma põhjus, kes nutab taga oma vaba päeva, kes kurdab tunniplaani pärast, kus kõik tunnid ei ole järjest, vaid vahelduvad vabade tundidega. Koolis nõutakse jälle korda: õppetunni pikkus peab olema 45 minutit ja tunnid ei tohi andmata jääda, vahetundide ajal peab õpetaja korda pidama ja koolivaheajal tööl käima jne.

Harjumatu on kõiki nõudmisi täpselt täita seetõttu, et Ergo Prave valitsemise ajal tegi iga õpetaja, mis ta tahtis ja kuidas oskas, kõik olid majas peremehed, igal õpetajal olid õpilastega omad kokkulepped. Direktori arvates oli kõik hästi, ometi valitses siis koolis veel suurem rahulolematus kui praegu.

Alati saab paremini ja rahulolematus ongi edasiviiv jõud, aga Reformierakonna mõttetud arupärimised segavad nii volikogu kui linnavalitsuse sisulist tööd. Puudusi tuleb märgata ja vead peab parandama, aga küsimine kiusu ajamise ja endale tähelepanu tõmbamise pärast on mõistetamatu tegevus.

Mõistusevastane oli ka Ergo Prave direktori ametikohalt lahkumine koos kolme paari õpilastele ostetud suuskade, saabaste ja muu sinna juurde kuuluva suusavarustusega, või aitab just see fakt aru saada, miks Ergo Prave ei väsi kõiki petmises ja võõra raha oma tasku toppimises süüdistamast.

Tiiu Nõmm
Volikogu liige

Volikogu istungil

Võhma Linnavolikogu istung toimus 24. aprillil 2008. a kell 17.00.

Juhatas linnavolikogu esimees Leida Kuld, protokollis sekretär-asjaajaja Angela Härm.

Võtsid osa linnavolikogu liikmed: Kairi Ibrus, Aleksandr Kirpu, Leida Kuld, Tiiu Nõmm, Helve-Kaja Oss, Ants Pihlak, Ergo Prave, Enna Tikas, Ago Vingissar, Jaan Voll, Elke Klara Wüthrich.

Kutsutud: linnapea Avo Põder, abilinnapea Aare Järvik, linnavalitsuse liikmed Hannes Männik ja Mati Tiirmaa.

L. Kuld avas istungi.

E. Prave esitas ettepaneku võtta päevakorda volikogu liikmete Reformierakonnast 09.04.2008 arupärimine 24. aprilli 2008 volikogu istungil vastamiseks.

L. Kuld selgitas: Võhma linna põhimääruse § 36 p 2 ütleb, et arupärimine esitatakse kirjalikult linnakantseleile, mida polnud tehtud; järelikult menetletakse arupärimist kui kirja, millele vastamise tähtaeg on 30 päeva.

Võhma linna põhimääruse § 36 p 5 järgi esitatakse volikogu esimehele taotlus võtta arupärimisele vastamine volikogu järgmise volikogu korralise istungi päevakorda, ka seda polnud varem tehtud. Kirjalik taotlus arupärimisele vastamiseks esitati 24. aprillil volikogu esimehele enne volikogu päevakorra kinnitamist. Sellisel juhul saab võtta arupärimisele vastamise järgmise volikogu korralise istungi päevakorda.

L. Kuld pani ettepaneku hääletusele. Hääletustulemusel (poolt 3, vastu 8) ei võetud ettepanekut vastu, kuna ei saanud vajalikku poolthäälteenamust.

A. Põder esitas ettepaneku võtta päevakorrast maha päevakorrapunkt nr 1 „Ülevaade olukorrast Võhma Gümnaasiumis", kuna gümnaasiumi direktor oli hõivatud samal ajal toimunud muusikakooli õpilaste omaloominguliste laulude konkursiga.

L. Kuld pani istungi päevakorra kinnitamise hääletamisele. Istungi päevakorra kinnitamise poolt 8 volikogu liiget.

Päevakorras:

1. Võhma linna päevade ja Kesk-Eesti laada müügipileti hinna kehtestamine. A. Põder selgitas laada müügipileti hindu, soodustatakse käsitööga tegelejate tegevust.

Otsustati (poolt 11, vastu ja erapooletuid ei olnud): võeti vastu määrus nr 8 „Võhma linna päevade ja Kesk-Eesti laada müügipileti hinna kehtestamine".

2. Muudatuste tegemine Võhma linna tänavate nimekirjas. Ettekandega esines A. Põder.

E. O. Map teostas tänavate inventariseerimise Võhma linnas 2004. aastal, kontrollimise käigus ilmnesid mõned erinevused kaardil ja registri andmete tänavate pikkuse osa. Väikesed erinevused esinesid Heina, Lille ja Tallinna tänavate osas. Riiklikus Teeregistris teepikkuse muutmise alusdokumendiks on volikogu otsus.

Otsustati (poolt 11, vastu ja erapooletuid ei olnud): võeti vastu otsus nr 9 „Muudatuste tegemine Võhma linna tänavate nimekirjas"

3. Tervisepargi detailplaneeringu algatamine. Kuulati A. Põdra ettekannet. Algatada üldplaneeringut muutva detailplaneeringu koostamine Tervisepargi maaüksusel. Detailplaneeringu eesmärgiks on üldplaneeringujärgse maakasutuse sihtotstarbe osaline muutmine ärimaast üldmaaks ning planeeringualal spordi- ja puhkeala kujundamine.

Otsustati (poolt 10, vastu ei olnud, erapooletuid 1): võeti vastu otsus nr 10 "Tervisepargi detailplaneeringu algatamine".

Informatsioon:

A. Põder informeeris volikogu:

➔

Seadus kaitseb lapsega töötajat

Edukas töötaja on see, kes tahab oma tööd teha võimalikult hästi. Hea lapsevanem on jälle see, kes katsub oma tööasjad sättida nii, et talle jääks piisavalt aega koduste jaoks. Uus seaduseelnõu toetab igati mõlemaid põhimõtteid.

Uue töölepingu seaduse eelnõu peamised märksõnad on õppiv inimene ja ettevõtjasõbralik majanduskeskkond. See soodustab õppimist ja koolitusi, mis omakorda aitavad kaasa majanduse elavdamisele. Samas ei ole ära unustatud lapsevanemaid ja nende garantiisid.

Eelnõu on suunatud kogu meie riigi arengule, millest võidavad nii töötajad kui tööandjad.

Rase või väikese lapsega töötaja on endiselt kaitstud

Rahvusvahelise tööõiguse põhimõtted ei keela töölepingu ülesütlemist teatud ajal, vaid teatud põhjustel. Näiteks on töötajat kaitsev mõjuv põhjus see, kui ta on rase või kasvatab alla kolmeaastast last. Kui aga last kasvatav vanem rikub tõsiselt lepingut, on võimalik teda töölt vabastada. Tööandja ülesanne on sel juhul tõestada, et töösuhe sai lõpu seetõttu, et töötaja rikkus lepingut, mitte seepärast, et töötajal oli väike laps kodus.

Eelnõu näeb ette, et raseda töötaja põhjendamata lahti laskmise eest tuleb töötajale maksta kuue kuu palk või ennistada ta tööle ja maksta vahepeal saamata jäänud palk. Kõrgema hüvitisega tahame saavutada just seda, et tööandja hakkaks mõtlema – kui ei ole sisuliselt midagi töötajale ette heita, siis kas ta on ikka nõus riskima nii suurte väljaminekutega?

Kehtiva seaduse järgi tuleks alla 3-aastase lapse vanemaga töösuhte lõpetamisel taotleda luba tööinspektsioonist. Tööinspektsioon saab anda ainult formaalse nõusoleku. Ehk teisisõnu kontrollida seda, kas paberid on korrektselt vormistatud. Juhtumi sisulisem hindamine tähendab seda, et inspektor astub kohtuniku rolli ja püüab otsustada, kellel on vaidluses õigus. Tööinspektor ei saa olla kohtunik - kohut saab mõista tööalastes vaidlustes ainult töövaidluskomisjon või kohus.

Eelnõu ütleb ka väga selgelt, et töölepingut ei tohi üles öelda perekondlikel põhjustel. Kedagi ei tohi koondada selle tõttu, et ta väike laps on tihti haige.

Lapsepuhkusel saab rohkem raha

Kõik senised lapsepuhkuse päevad jäävad kenasti alles ning tegelikult saavad vanemad uue eelnõuga nende päevade eest rohkem raha. Kui täna saab lapsega kodus veedetud päevast pisut üle poolesaja krooni (66 krooni päevalt), siis uues eelnõus on ette nähtud lausa kolmekordne tasu (alampalga alusel arvutatav summa oleks tänavu 216 krooni päevas).

Praegu antakse mitmike keerulisest sünnitusest taastumiseks 14 päeva rohkem rasedus- ja sünnituspuhkust. Need päevad olid kirjas selle mõttega, et emal oleks pikem aeg töölt eemalolemiseks ning sünnitusest taastumiseks. Samas 2004. aastast sisse seatud vanemahüvitis on muutnud oluliselt vajadust nende 14 päeva järele. Kui ema rasedus- ja sünnituspuhkus oli 14 päeva pikem, saab ta vanemahüvitist 14 päeva vähem, samas rasedus- ja sünnituspuhkuse ajal ei tee riik sissemakseid pensionikindlustuse teise sambasse. Ainukene mure võib tekkida neil sünnitajail, kelle palk oli suurem kui vanemahüvitise ülempiir. Samas saab pikemat sünnitushüvitist kindel ring sünnitajaid. Seega rahaliselt kaotab muudatustest vaid alla 1% naistest, kelle sissetulek on keskmisest oluliselt kõrgem.

Ma olen veendunud, et plaanitud seadusemuudatused rahuldavad lapsevanemaid. Senised garantiid jäävad alles ning neile lisandub rohkem enesetäiendamise ja koolitusvõimalusi, samuti soodustame paindlikku tööaega. Usun, et ka lapsed rõõmustavad, kui ei pea oma ema-isa pikkade tööpäevadega jagama ja saab koos rohkem aega veeta.

Peagi läheb uus seaduseelnõu üles osalusveebi www.osale.ee. Sinna on oodatud ka kõikide lapsevanemate arvamus.

Maret Maripuu
Sotsiaalminister

Päästeamet teatab

Päästetöötajad jälgivad lõkke tegemise ohutust

Lõuna-Eesti Päästekeskuse operatiivkorrapidajad jälgivad oma tööpiirkonnas ringsõite tehes, kas risu põletamiseks süüdatud lõkked on ümbruskonnale ohutud ning kas peetakse kinni kulu põletamise keelust.

Järelevalve tule tegemise üle toimub pidevalt, kuid seoses puhkepäevade ja soojade ilmadega pööravad päästetöötajad suuremat tähelepanu lõkete tuleohutusnõuetele vastavusele. Kõik rikkumised fikseeritakse ning rikkujaid karistatakse.

Lõuna-Eesti Päästekeskuse menetlusinspektorid on käesoleval aastal teinud karistusi järelevalveta jäetud lõkke eest, samuti kui lõke on olnud metsale või hoonetele liiga lähedal.

Tuleohutusnõuete eiramine lõkke põletamisel on karistatav ning võib tuua kaasa suuri kahjusid. Samuti on keelatud kulu põletamine ja rikkujaid ootab ees rahaline trahv kuni 18000 krooni, kusjuures kinni tuleb maksta ka keskkonnale tekitatud kahju.

Evelin Uibokand
Lõuna-Eesti Päästekeskus
avalike suhete büroo juhataja

Lõkke tegemisest ei pea informeerima Häirekeskust ega ka päästeala infotelefoni 1524

Aprilli viimasel nädalavahetusel ja kevadpühade aegu moodustasid päästeala infotelefonile 1524 tulnud kõnedest ca 75% lõkke tegemisega seotud kõned. Põhiliselt küsiti infot tuleohutusnõuete kohta ning samal ajal sooviti teatada lõkke tegemisest ehk siis registreerida lõkke tegemine. Päästeala infotelefon annab informatsiooni küttekoldevälise tule tegemise regulatsioonidest omavalitsustes ja tuleohutusnõuetest.

Seoses algava nädalavahetusega tuletab päästeteenistus elanikkonnale meelde, et kulu põletamine on keelatud. Lõkete tegemisel tuleb rangelt järgida kõiki tuleohutusnõudeid.

Et lõkkest ei saaks alguse kulupõleng, peab lõkkeplats olema ette valmistatud: ümbritsetud mittesüttiva pinnasega (muld, liiv, savi). Arvestama peab lõkkest lenduda võivate sädemetega. Lõket on keelatud teha lähemal kui 15 meetrit hoonetest ja 30 meetrit metsast.

Mitte mingil juhul ei tohi põlevat lõket jätta järelevalveta! Käepärast peavad olema esmased kustutusvahendid (ämber veega, kustutusluuad, märjad oksad). Lõkkease tuleb uuesti süttimise vältimiseks hoolikalt kustutada.

Toomas Viks
Edvi Freiberg
Päästeameti pressiesindaja
Häirekeskuse kommunikatsioonijuht

1) 3. mai koristuspäevast;
2) projektide seisust:
a) PRIA – Võhma muuseumi ja vaatetorni renoveerimine;
b) KOIT - gümnaasiumi spordikompleks;
c) KIK – linna põhjaosa + Väikese ja Tallinna tänavate vee ja kanalisatsioonitrasside rajamine;
d)Kultuuriministeerium - spordiväljaku programm (skatepargi rajamine);
e) ENTK – muusikakooli ja noortekeskuse rekonstrueerimine;
f) HTM - lasteaia rekonstrueerimine (ventilatsioon, õueala);
g) Eesti-Läti projekt - Stende linnaga koostöös püsiva laululava ehitamine.

Kokku 25 miljonit krooni, omafinantseeringut 4,6 miljonit.

L. Kuld teatas, et järgmine volikogu istung toimub 15. mail 2008. a kell 17.00 kultuurikeskuse konverentsisaalis.

Leida Kuld
Linnavolikogu esimees

Töölepinguseaduse olulisemad muutused võrreldes esialgse eelnõuga

Võrreldes konsultatsioonide aluseks oleva eelnõuga ei ole selle ideoloogia muutunud – küll on seaduse tekst muutunud arusaadavamaks ning mõningatel juhtudel on leitud teised meetodid eesmärgi saavutamiseks: Näited:

o **Töölepingu kirjalik vorminõue ja võimalus lepingut ühepoolselt muuta** – töölepingu vormistamisel ja muutmisel kehtib kirjalik vorminõue. Ka esialgse eelnõu järgi oleks tulnud lepingu tingimused kirjalikult vormistada. Kirjaliku vorminõude allesjätmine oli partneritele oluline punkt. Sisuliselt ei saanud töölepingut ka esialgses eelnõus ühepoolselt muuta, selleks oli vaja teise poole nõusolekut.

o **Koondamishüvitiste vähendamine** – koondamishüvitisi vähendatakse vähem kui esialgses eelnõus. Samas tööandja peab välja maksma ühe kuu koondamishüvitised, ülejäänu kompenseerib töötukassa.

o **Tööinspektsiooni nõusoleku küsimise kohustuse kaotamine töölepingu lõpetamisel, näiteks töötajate esindaja või raseda töötajaga:**

- Jõuti järeldusele, et tööinspektsioonil pole õigust sisuliselt hinnata, kas töölepingu lõpetamine on põhjendatud või mitte.
- Samas on töötajate suurem kaitse vajalik ning kui tööandja on lepingut rikkudes töösuhte lõpetanud, peab ta maksma kõrgemat hüvitist. Seda, kas tööandja on lepingut rikkunud, otsustab kohus või töövaidluskomisjon.

o **Kollektiivne varaline vastutus** – kollektiivne materiaalne vastutus on töötajatel ka täna, lepiti kokku, et sellel peab olema ülempiir ning töötajale peab maksma selle rakendamisel jooksvalt lisatasu.

o **Varaline vastutus** – iga tekkinud kahju tuleb eraldi hinnata ja iga kord vaadatakse eraldi üle, millises ulatuses on töötaja vastutav. Kahju hüvitistele lae kohaldamist ei peetud kokkuvõttes vajalikuks, kohus võtab nagunii arvesse kahju tekkimise asjaolusid, aga ka seda, milline on näiteks kahju tekitaja palk.

Töötaja plussid

- **Töötuskindlustushüvitise suurus** koondamise korral tõuseb:

a) Esimesed 100 töötuse päeva – 70% töötaja keskmisest palgast (enne 50%);
b) 101 ja rohkem päeva – 50% töötaja keskmisest palgast (enne 40%).

- **Töötuskindlustuse miinimumtase** tõuseb 50% eelmise aasta miinimumpalgast.
- **Töötuskindlustust hakkavad saama inimesed,** kes lahkusid töölt omal soovil, hüvitise suuruseks jääb 40% töötaja keskmisest palgast. Õigus hüvitisele tekib siis, kui viimase viie aasta jooksul on töötaja eest tehtud vähemalt 4 aasta jagu sissemakseid töötuskindlustusfondi.
- **Töötutoetus** tõuseb 50% eelmise aasta alampalgast.
- **Õppepuhkus,** mille jooksul säilitatakse töötaja keskmine palk, pikeneb 20 kalendripäevani (enne tööalases koolituses osalemiseks 14 kalendripäeva, tasemeõppes osalemiseks 10 kalendripäeva).
- **Tööturuamet ja töötukassa liidetakse** – selle tulemusena suureneb uue loodava ameti rahastamine ja see loob eeldused teenuse kvaliteedi parandamiseks.

Tööandja plussid

- **Töösuhte lõpetamisega seotud kulud vähenevad:**

o **Etteteatamistähtajad:**
Alla 1 aasta – 15 kalendripäeva (enne 2 kuud);
1-5 aastat – 30 kalendripäeva (enne 2 kuud);
5-10 aastat – 60 kalendripäeva (enne 3 kuud);
10+ aastat – 90 kalendripäeva (enne 4 kuud).

o **Koondamishüvitis väheneb:**
1-5 aastat – 1 kuu;
5-10 aastat – 2 kuud, millest 1 kuu katab töötukassa;
10+ aastat – 3 kuud, millest 2 kuud katab töötukassa.

Sisuliselt langeb tööandja jaoks koondamishüvitis sõltumata töötaja staažist 1 kuu peale.

o Üle 20 aastase staažiga töötajatele kehtestatakse 5-aastane üleminekuperiood – selle aja jooksul koondatud inimestele säilib 4 kuuline koondamishüvitis.

o **Kaob ära vajadus kooskõlastada raseda või töötajate esindajaga töösuhte lõpetamine tööinspektsiooniga.** Juhul kui tööandja vabastab sellise töötaja ilma põhjuseta, siis tuleb tal:
a) maksta töötajale kõrgendatud hüvitist (6 kuu keskmine palk).
b) töötajal oleks õigus ka palgale, mille ta oleks saanud, kui ta kohtuvaidluse asemel oleks selle tööandja juures töötanud.
c) samas lahutatakse sellest summast maha palk, mille ta teenis kohtuvaidluse ajal teisel töökohal töötades.

Täna kehtiva õiguse järgi oleks tal õigus saamata jäänud palgale ja midagi maha lahutada sellest ei tohi.

- **Hüvitis töösuhte ebaseadusliku lõpetamisel on:**

o Rasedal töötajal või töötajate esindajal – töötaja valikul: a) ennistamine ja kohtuvaidluse ajal saamata jäänud palk, millest lahutatakse maha samal perioodil teisel töökohal teenitud töötasu või b) 6 kuu keskmine palk.

o Muul juhul – tööandja valikul: a) ennistamine ja kohtuvaidluse ajal saamata jäänud palk, millest lahutatakse maha samal perioodil teisel töökohal teenitud töötasu või b) 3 kuu keskmine palk.

- **Bürokraatia väheneb:**

o Kaob ära tööraamat;
o Kaob ära isikukaardi kohustuslik vorm;
o Kaob ära kohustuslik vorm töösisekorra eeskirjadele;
o Kaob ära vajadus kooskõlastada töösisekorra eeskirju tööinspektsiooniga.

- **Investeeringud töötaja tasemeharidusse vabastatakse erisoodustusmaksust.**
- **Töötud leiavad kiiremini uue töö/tuuakse tööturule tagasi:**

o Tööturuamet ja töötukassa liidetakse ning tekib võimalus personalikulude kasvuks. Teenuse ja teeninduskvaliteedi kasv võimaldab inimesi kiiremini tööturule tagasi tuua ning vähendada seeläbi tööjõupuudust.

Eli Lilles
Sotsiaalministeeriumi pressiesindaja

Arvamus:

Sotsiaalminister Maret Maripuu sõnul paraneb tänu uuele töölepingu seaduse eelnõule töötajate turvalisus ja väheneb bürokraatia.

„Vaatamata erinevatele seisukohtadele on tõsiste ja töiste läbirääkimiste käigus siiski suudetud kokku leppida. Oma arvamuse on andnud need, kelle igapäevaelu seadus mõjutab – nii töötajad kui tööandjad.

Kompromiss on mitmete osapoolte kokkulepe, seda peab austama ja arvestama.

Seaduseelnõu on töötajale väga tähtis – see soodustab õppimist ja enesetäiendamist ning suurendab turvalisust. Inimene tunneb ennast kindlamalt, kui ta teab, et ühe töö lõppemisel suudab ta leida uue töö. Tähtis on ennast pidevalt täiendada.

Samas on see oluline ka Eesti riigile. Arengu peamisteks eeldusteks on õppiv inimene ja ettevõtjasõbralik majanduskeskkond, mis omakorda aitavad kaasa eduka majanduse ja see omakorda eduka riigi arenguks”.

Südamenädal Võhma Gümnaasiumis 14.-19. aprill 2008

Eestis on südame-veresoonkonna haigused surma põhjusena endiselt esikohal. Soome on võtnud südamehaiguste ennetamist tõsiselt ja infarkti suremust on vähendatud 75 protsendi võrra. Nii on Soome Euroopas südametervise poolest paremate riikide hulgas. Ka Eestis on südametervise programmid käivitunud: iga-aastane südamenädal aprillis, Maailma Südamepäev septembris, südametoad jmt.

Südamehaigustel on palju põhjusi:

1. ebapiisav liikumine,
2. tasakaalustamata toitumine,
3. suitsetamine,
4. kõrge vererõhk,
5. suhkrutõbi,
6. kõrge kolesterooli tase,
7. stress,
8. pärilikud eeldused.

Nendest põhjustest lähtuvalt kavandasime ka koolis üritused südamenädalaks.

Viisime läbi **aktiivvahetundid õues** I – XII klassile.

Tegevuse aktiivvahetundideks planeerisid ja organiseerisid Janne ja Mari 10. klassist (korvpalli vabavisked), Kristi 7. b klassist (hüppenöörihüpped), Kelly 7. b klassist (pallimäng), Karin 8. a klassist ja Siret 8. b klassist (jalgpallislaalom) ning Marju ja Jaana 11. klassist (sulgpallimäng). Korraldajatele oli probleemiks see, et nad ise pidid oma söögivahetunnil ebatervislikult kiiresti sööma, et rutata tegevusi läbi viima. Mõni klass suutis seni aga ise sõbralikult tegevust alustada.

Südameliit kutsus kõiki koole ühinema **huvimänguga "Liikumisrõõm Eestis 2008".** Tegemist on mänguga, mida on Soomes juba kaheksa aastat edukalt mängitud. Soomes kannab mäng pealkirja "Liikumisseiklus ümber maailma".

Mängus on lapsel isiklik liikumiskaart, kus 10 minutit liikumist võrdub ühe ruuduga kaardil, mis omakorda võrdub 1 kilomeetriga. Kui klassi õpilased päeva jooksul liikumisele kulutatud aja kokku liidavad, siis saab nende kilomeetrite abil asuda fantaasias rännakule ja jõuda üpris kaugele, näiteks matkates üheskoos mööda maailma maid. Eesti lapsi kutsutakse tänavu sellisele "teekonnale" mööda Eestimaa kaarti. Klassi jaoks on valminud Eesti kaart, kuhu on joonistatud teede ja kilomeetrilappidega teekond, mida saab nende kokkuliidetud kilomeetrite abil läbi käia ja sellel teekonnal tutvuda Eesti ajalooga.

Ajaloolisteks paikadeks on kaardi ühel poolel valitud linnad/vallad/maakohad, kuhu on püstitatud Vabadussõja mälestusmärke ja teisel poolel saab "läbi käia" 15 maakonnakeskust ning leida sellel "teekonnal" neis maakondades sündinud Eesti Vabariigi riigipeade sünnikohad. Kõik need sünnipaigad saavad tähistatud Riigikantselei poolt veel tänavusel Eesti Vabariigi juubeliaastal. "Liikumisrõõm Eestis 2008" on tervikuna Eesti Vabariigi 90. juubeliaastaga seonduv ja kuulub ühtlasi juubeliaasta sündmuste kalendrisse. Viljandimaal on eriline au - Eesti Vabariigi kaardile märgitud 17 riigipeast kuue sünnikoht asub just Viljandimaal.

Kokkuvõte sellest, kuhu õpilased kaardil klassiti liikuda on jõudnud, on tegemisel.

Konkursi "Nädala koolitoidu menüü" eesmärgiks oli kaasata kooliõpilased koolisöökla menüü koostamisse ja anda neile võimalus menüüd oma ettepanekutega õpilaste eelistuste/lemmiktoitude osas mitmekesistada.

Septembrist keelab Sotsiaalministeerium koolis ja lasteaias laste toitmise rohkes rasvas küpsetatud ja hüdrogeenitud taimerasva sisaldava toiduga. Lisaks keelatakse konservid põhitoiduna ja keemilisest kontsentraadist morss. Menüüs peab iga päev olema leiba ja köögivilja, piima või piimasaadusi, 3 korda nädalas värsket puuvilja, 2 korda nädalas lihatoitu, vähemalt 1 korra nädalas kalatoitu, kõige rohkem 2 korda nädalas võib olla makaronitoite, üle 3 korra kuus ei tohi olla majoneesi, vaid 1 kord kuus võib olla viinerit, sardelli, keeduvorsti.

Kõik klassid esitasid oma konkursitööd. Mõne esitatud töö puhul jättis soovida vormistus.

Võitjateks tulid oma vanusegruppides: I, VI ja XI klass.

☺ I – V klass koostas koolitoidu **tüdrukute TOP 5** ja **poiste TOP 5**.

I klass oli esitanud 16 õpilase arvamuse. Tore oli see, et eelistati ka suppe ja esikohal oli frikadellisupp. Kurb oli, et paljude klasside toidueelistustes puudusid toorsalatid või puuviljad.

☺ VI – VIII klass koostas **ühe nädala menüü** eelpool toodud koolitoidule esitatud nõudeid järgides. Toidud pidid olema koolisööklas valmistamiseks sobivad ja ei tohtinud olla maitselt erilised või kallid (nt oliivid, krabid vm – 100% õpilasi ei söö neid). Ühe õpilase lõuna hinnaks oli arvestatud 12 krooni.

Selle vanusegrupi konkursitöödes oli huvitavaid pakkumisi. VI klass ootaks õuna-kaerahelbekooki ja kartulisalatisse paneks vorsti asemel kanaliha.

VIIa ootaks ahjukartuleid ja VIIIa neljaviljaputru.

☺ IX – XII klass koostas eelpool nimetatud tingimusi arvestavalt **ühe nädala menüü retseptidega.**

IX klass tegi ettepaneku pakkuda oblika-rabarberilehesuppi keedetud munaga ja XII kl õuna-plaadikooki. Mitmel korral soovitati ka vormiroogi.

Koolimenüü koostaja Ene Kohala lisas esitatud menüüde ühe hindajana, et vormiroogasid on tülikas serveerida ning nende välimus kannatab kolmekordse jaotamise/tõstmise tõttu: plaadilt kaussi/vaagnale ja lauale ning sealt oma taldrikule.

Suitsetamine

Tervise Arengu Instituudis otsiti tunnuslauset võistlusele "Suitsuprii klass". Võitjad tunnuslausete esitajate hulgast olid Kehra Gümnaasiumi 6. a klass - tunnuslause **„Leia hobi, mitte tobi!"** (I koht), Pärnumaa Tootsi Põhikooli 4. klass - tunnuslause **„Ära ime suitsujuppi, muidu tervis lendab uppi!"** (II koht), Jüri Gümnaasiumi 5. b klass lausega **„Kui sul kallis oma elu, ära topi suitsu suhu!"** (III koht).

Meie koolist on põhikooli- ja gümnaasiumiklassidele mõeldud võistlusel "Suitsuprii klass" lõpuni vastu pidanud IV, V, VI, VII a ja XI klass.

Osalema olid oodatud kõik põhikoolide ja gümnaasiumide 4.–12. klassid koos klassijuhataja. Võistluse eesmärk on ennetada või lükata edasi suitsetamise ja muude tubakatoodete tarbimise alustamine laste ja noorte seas ning motiveerida õpilasi, kes suitsetavad või tarbivad muid tubakatooteid, sellest pahest loobuma.

Võistlusel osalemine on vabatahtlik ning põhineb vastastikusel aususel ja usaldusel. Ühiselt allkirjastatakse nn klassi leping, milles igaüks lubab olla suitsuprii vähemalt võistluse perioodil, st 22. oktoobrist 2007. aastal 22. aprillini 2008. aastal ja kinnitab seda oma allkirjaga. Iga kool peab direktori poolt kinnitatud lepingud edastama oma maakonna tervise-edendajale.

Kõik võistluse edukalt läbinud klassid osalevad maakondlikus, üleriigilises ja rahvusvahelises loosimises. Vabariigi auhinnad loositakse välja 20. maiks 2008. Võistluse peaauhind, klassiekskursioon Amsterdami, loositakse suitsuprii klassi võistluses osalevate riikide vahel ülemaailmsel tubakavabal päeval, 31. mail 2008.

Stress

Selleks, et vältida stressi, tuleks arvestada järgmist:

- maga vähemalt kaheksaüheksa tundi,
- ära jäta õppimist ja muid tegevusi viimasele minutile,
- oska öelda "EI",
- ole salliv ja tolerantne,
- ole positiivne,
- võta aega ka endale ja puhka (arvuti ja teler selles abiks ei ole),
- veeda aega toredate sõpradega looduses olles ja oma huvialadega tegeledes.

Ilusat kooliaasta lõppu ja päikeselist suve kõigile!

Liivi Ilves
Võhma Gümnaasiumi
kui Tervist Edendava Kooli
inimeseõpetuse õpetaja

Koostööpakkumine eesti peredele seoses projekti „Suvel eesti perel külas" elluviimisega

Avatud Hariduse Liidu Kohtla-Järve Õppekeskus viib ellu Integratsiooni Sihtasutuse toetusel projekti „Suvel eesti perel külas".

Projekti laiem eesmärk on tagada erinevast rahvusest koolinoorte osalemine integratsiooniprotsessis, võimaldades eesti keelt mitte emakeelena kõnelevatel koolinoortel omandada eesti keelt ja saada teadmisi Eesti kultuurist kooliõppeväliste tegevuste kaudu vahetult eestlaste keskkonnas.

Projekti otsesed eesmärgid on:

- Kaasata eesti perede initsiatiivi ja soovi muuta vähese eesti keele oskusega eesti keelt mitte emakeelena kõnelevad noored suhtlemispartneriks, võimaldades eesti peredel aktiivselt osaleda integratsiooniprotsessis.
- Võimaldada eesti keelt mitte emakeelena kõnelevatel noortel suhelda eesti peredega, eelkõige samas vanuses eesti noortega vahetult eestlaste kodudes. Selline võimalus parandab eesti keelt mitte emakeelena kõnelevate noorte eesti kõnekeele oskust, arendab väljendusjulgust, soodustab keele-, suhtlus- ja kultuuribarjääri ületamist või isegi kadumist.
- Tutvustada eesti keelt mitte emakeelena kõnelevatele noortele Eesti maa- ja linnaelu, eestlaste kodukultuuri, harjumusi ja tavasid.
- Soodustada teiste rahvustega läbisaamist ja sõbralikku suhtumist nendesse, vabaneda eelarvamustest, pääseda stereotüüpidest ja arendada tolerantsust.

Projekti sihtrühmaks on 25 eesti keelt mitte emakeelena kõnelevat noort vanuses kuni 18 aastat, kes elavad ja õpivad Harjumaal (Tallinn) ja Ida-Virumaal (Kohtla-Järve, Narva, Jõhvi) ning 25 eesti keelt emakeelena kõnelevat noort vanuses kuni 18 aastat, kes elavad ja õpivad Ida- ja Lääne-Viru-, Jõgeva-, Järva-, Põlva-, Pärnu-, Saare-, Tartu-, Valga-, Viljandi- ja Võrumaal. Eesti keelt emakeelena kõnelevad noored osalevad projektis tugiõpilastena. Iga projektis osaleva eesti keelt mitte emakeelena kõneleva noore kohta osaleb projektis üks tugiõpilane.

Pereõppe vahetused toimuvad ajavahemikul 01. juuni – 30. august 2008. Ühe pereõppe vahetuse kestus on 14 kalendripäeva.

Avatud Hariduse Liidu Kohtla-Järve Õppekeskus pakub koostööd eesti peredele, kes on huvitatud projektis osalemisest.

Lisainformatsiooni saamiseks helistage või kirjutage

Leonora Melder,
projektijuht
tel 334 5272,
GSM 522 3419
e-mail MelderL@solo.ee

Võhma lapsed esitasid taas endi loodud laule

Laululapsed kirjutasid laule kodust ja kodumaast ning esitasid need vabariigi aastapäevale pühendatud kontserdil 24. aprillil.

Võhma gümnaasiumi muusikaõpetajal Maila Juudasel tekkis idee korraldada vabariigi aastapäeva puhul kontsert, millel iga klass või selle esindaja kannab ette vähemalt ühe kodu- või isamaateemalise laulu. Ühtlasi tegi direktor Külli Saarnik lauluõpetajale Maarika Reimandile ettepaneku ärgitada noori kirjutama laule kodust ja kodumaast.

Ümberkaudsed lapsed on Võhma muusikakooli eestvedamisel kirjutanud laule iga kahe aasta järel.

Piret Müür

Maria Gertsjak

Omalooming on traditsioon

Aasta tagasi oli Võhma kultuurikeskuses suurejooneline kontsert, kus kanti ette mitukümmend omaloomingulist pala. Neid esitasid kultuurikeskuse lauluringi kuuluvad Võhma ja Viljandi noored lauljad, saatis väike instrumentaaltrio.

Paremad laulud võitsid Paides üle-eestilisel võistlusel auhindu.

Seekordki võtsid õpilased ettepanekut kuulda ja kirjutasid laule. Valmis 24 pala, autorite vanus on 8-15 aastat.

Loodut hindas Võhma ja Viljandi asjatundjatest koosnev žürii, kes ometi sattus kimbatusse, sest laulud olid huvitavad ja eriilmelised. Hindajad otsustasid leida kolme parema asemel kuus, neid järjekorda seadmata.

"Sõltumata žürii otsusest palusin õpetaja Juudasel leida nende 24 hulgast laule järgmisel päeval toimuvale kontserdile," rääkis Maarika Reimand.

Tema sõnul läks kirjutatu õppimisega kiireks, mõni laps esitas lausa kolm laulu.

Kontserti aitasid korraldada direktor Külli Saarnik koos õpetaja Mait Reimanniga, kordaminekut toetas trummimänguga Tauri Toomel ning helitehnik oli Margus Müür.

Kontsert oli menukas.

Võidavad kõik, kes laule kirjutavad

Dmitri Savrinovitši lihtsa sõnumi ja helikeelega rujalik laul "Eesti, mu isamaa" vääris tunnustust kui päeva mehiseim lugu. Selle esitas Tarvo Toomel.

Kelli Randmäe "Aastaajad" Sanna Härmi esituses oli teistest lauludest erinev ja jäi just sellega silma. Pikk sisukas laul kirjeldas meie kodumaad neljal aastaajal.

Nuppu Unelma Mattila "Kodu" kõlas autori esituses väga lüüriliselt ja õrnalt. Soomest Võhmasse kolinud pere tunneb ennast Eestis koduselt. Neiu laulu oli põimitud kaunis looduspilt.

Piret Müüri "Kodu" kõlas Maria Gertsjaki esituses. Kuulajaid puudutas see kauni meloodiaga siiras sõnum oma kodust ja sellest, kuidas seda hoida. Maria Gertsjak oli kirjutanud kaks laulu. Neist dramaatiline "Ära vaata tagasi" autori esituses jäi meelde kui tõsine noore inimese mõtisklus.

Liis Siimussaare "See ongi Eestimaa" oli lõbus ja kaasakiskuv sambarütmis laul, mille esitas Piret Müür.

Otmar Liiveri pala "Eesti, mu kodu" autori esituses oli üks publiku lemmikuid.

Kõik laulude loojad on võitjad ning seejuures tegid pooled neist seda esimest korda elus. Ma loodan, et laulude loomise traditsioon kestab Võhmas veel pikalt.

Riina Pakane
Kultuurikeskuse
juhataja

Võhmas keerles "Laulukarussell"

27. aprillil oli Võhma gümnaasiumis ETV võistluse "Laulukarussell 2008" maakondlik eelvoor. Kuulajate ette astus 69 laululindu Suure-Jaanist, Kiriverest, Mõisakülast, Vastemõisast, Kõidamalt, Kõpust, Kärstnast, Olustverest, Sürgaverest, Hallistest, palju osavõtjaid oli Tarvastust, Karksi-Nuiast, Abjast ja Võhmast. Neid juhendas 20 õpetajat.

Žüriisse kuulusid: Mikk Dede, Kuldar Schüts, Ene Palo, Kairit Liiv ja Terje-Heido Rosenberg.

3-6-aastaste hulgast (kokku üheksa last) saavutas esikoha Kärt Hintsalu (Võhma kultuurikeskus, juhendaja Maarika Reimand). Teiseks tuli Andrea Lääts (Karksi-Nuia lasteaed, Anneli Mäeots) ja kolmandaks Lota Tähemaa (Kõo lasteaed, Eda Piilmann). Eripreemia pälvis kõige noorem osaleja, kolme-aastane Eve-Liis Oolo (Võhma kultuurikeskus) väga selge esituse eest.

7-9-aastasi võistles 24. Parimaks osutus Deivi Tobreluts (Võhma kultuurikeskus, Maarika Reimand). Teise koha pälvis Maali Kukk (Olustvere kool, Agnes Kurg) ja kolmas oli Merilin Prantsus (Võhma kultuurikeskus, Maarika Reimand). Võhma kultuurikeskuse eripreemia said

Hanna Kata Norma

Elo-Nora Vilgats (Abja lasteaed, Ruth Mõttus) särava ja särtsaka esinemise eest ning Maali Kukk Olustverest laulu hingestatud esituse eest.

10-12-aastastest (kokku 26 last) oli parim Laura Tiit ja teise koha sai Eleryn Tiit (mõlemad Võhma kultuurikeskusest, Maarika Reimand). Kolmandaks jäid Birgit Kruuse (Karksi-Nuia gümnaasium, Sirje Veerme) ja Hanna Kata Norma (Võhma muusikakool, Maarika Reimand).

13-15-aastasi oli võistlustules kümme ning esimeseks tuli Sandra Kahu (Võhma kultuurikeskus, Maarika

Kärt Hintsalu

Reimand). Teise koha sai Piret Müür (Võhma muusikakool, Maarika Reimand) ja kolmas oli Kärt Leppik (Karksi-Nuia gümnaasium, Syrle Eesik). Eripreemia pälvis Peeter Todoruk (Suure-Jaani gümnaasium, Riina Mankin) julge esituse eest.

Nimetatutest Deivi Tobreluts, Maali Kukk, Laura ja Eleryn Tiit ning Sandra Kahu õpivad Viljandi muusikakoolis.

Augustis pääsevad Laulukarusselli salvestusele oma piirkonna võitjatele pöialt hoidma kolme vanema vanuserühma kümme lauljat – kokku 30 last.

Riina Pakane
Kultuurikeskuse juhataja

Maanaine ajas ja ruumis

Selleks, et tunnustada eesti maanaisi ja nende tööd, kuulutab Eesti Põllumajandusmuuseum mais 2008 välja konkursi „Maanaine ajas ja ruumis".

Konkursi raames ootame maal elavate või elanud naiste meenutusi igapäevaelu toimetuste, kombestiku, töö ja pereelu kohta. Olulised on maanaise isiklikud kogemused ja hinnangud.

Olmekirjeldused peaksid olema võimalikult detailsed ja täpsed. Mälestusi võiks täiendada fotode, dokumentide, esemete või muu lisamaterjaliga. Soovi korral tagastab muuseum lisad pärast kopeerimist.

Kogutud materjal säilitatakse Eesti Põllumajandusmuuseumis ja kasutatakse 6. märtsil 2009 avatava näituse "Maanaine ajas ja ruumis" koostamisel. Alates 2008. a novembrist hakkame välja kuulutama kuu maanaist. Kogutud materjali põhjal valitakse 2009. a emadepäeval **aasta maanaine.**

Mälestused, annetatavad või kasutamiseks antavad esemed, fotod jm materjali palume saata või tuua Eesti Põllumajandusmuuseumisse aadressil Pargi 4, Ülenurme 61714, Tartu maakond **kuni 2009. a veebruarini.** Juurde palume kindlasti märkida oma nime, sünniaasta ja kontaktandmed.

Informatsioon näituse ja konkursi kohta tel 739 3819 või e-maili aadressil kerle.arula@epm.ee. Üldine info tel 738 3813 või emaili aadressil mare.viiralt@epm.ee.

Alates 1. augustist 2008 on võimalik valida kuu maanaist Eesti Põllumajandusmuuseumi kodulehel www.epm.ee

Meenutuste kirjapanekul olgu teile abiks alljärgnev küsimustik Maanaise eluolu.

Nimi
Sünniaasta ja -koht
Haridus
Mis kooli lõpetanud?
Kas on põllumajandusharidus? Milline?
Abielu ja lapsed
Kas on abielus? Mis aastast?
Kui palju lapsi, vanus?
Valikuvõimalused
Kas oli võimalik valida, kuhu minna õppima, elama või tööle? Kas maale või linna?
Mis elukutse valida?
Milles need võimalused seisnesid?
Milline on olnud ilusaim/raskeim aeg elus? Miks?
Kui vanalt või milliste sündmustega seoses loeti naine täisealiseks, vanaks, vanatüdrukuks?
Kas olete rahul oma eluga, mida kahetsete?
Kuidas on poliitilised võimuvahetused mõjutanud maanaise elu? Kuidas on seeläbi muutunud igapäevased tööd ja tegemised? Milline ajaperiood on olnud kõige raskem/kergem?
Majapidamine
Millised uued seadmed jm tarvikud muutsid naise elu maal ja kuidas (elekter, pesupulber, kodumasinad jne – võiks konkreetselt nimetada, mis firma ja mis aastal saadi)? Milliseid vahendeid tehti ise (seep)? Kuidas?
Töö ja puhkus
Kui palju kulus aega tööle ja puhkusele ühe päeva lõikes?
Kuidas oli erinevate tööde tegemine jaotunud peremehe, perenaise ja laste vahel?
Kuidas tööjaotus muutus teie elu vältel?
Kuidas üksteist abistati?
Kelle käes oli peres rahakott?
Kas naisel oli oma raha ja kust see tuli?
Kas töö kõrvalt jäi aega iseenda jaoks? Kui, siis millega tegeleti, mis olid huvialad?
Millist käsitööd tehti?
Riietus, kosmeetika
Mida kanti argipäeval, mida pidupäeval?
Milliste sündmuste puhul paremini riietuti?
Millised reeglid kehtisid riietusele linna, külla, pulma, matustele jne minnes?
Milliseid kosmeetikatarbeid kasutati? „Kodused iluretseptid"

Volbriõhtu nõidade pidu

30. aprillil kell 18.00 toimus linnavalitsuse platsil Volbriõhtu nõidade pidu.

Kohale olid tulnud väga hoolsad nõiad, kes olid suurt vaeva näinud enda kaunistamisega, aga ka tagasihoidlikud nõiad. Oli näha noori ja vanu, poisse ja tüdrukuid.

Peo alustamise puhul süüdati lõke, mis pakkus soojust ja silmarõõmu. Sai grillida ka vorsti.

Nõiad said oma oskusi demonstreerida erinevates mängudes, mida korraldas Paul Bobkov. Rõõm oli näha väikesi nõiapreilisid, kes eriti hoolsalt kaasa lõid. Vähe vanemad nõiad kogusid julgust järgmiste aastate tarvis, kuid oli ka nende seas agaraid tantsijaid ja mängijaid.

Nooremad peolised said oma leidlikkust ja kiirust rakendada kadunud pesulõksude otsimisel. Kõige tublimad said autasustatud. Nõiad said näidata oma sõiduvahendit ning siingi sai auhinnatud kõige ökonoomsem ja ilusam sõiduriist.

Väikesed nõiad

Tantsujalga keerutama kutsus "Mait&Margus Band".

Liina Lätte
Huvijuht

Vastuvõtt politseikolledžisse

Lähenemas on aeg, mil gümnasistid panevad punkti ühele eluetapile. Paljudel tekib kindlasti küsimus: Mida edasi teha?

Eesti Politsei on arenev ja kaasaegne õiguskaitseorganisatsioon. Kui oled julge ja teotahteline noor, keda huvitab Eesti turvalisem tulevik ning soov selle kujundamisel ise aktiivselt kaasa lüüa, on avatud vastuvõtt Sisekaitseakadeemia Politseikolledži.

Sisekaitseakadeemia on ainus õppeasutus Eestis, kus on võimalik omandada politseialane kutse- ja rakenduskõrgharidus. Kõik õppurid läbivad esimese etapina kaheaastase õppe Pärnumaal Paikusel asuvas politseikolledži politseikoolis.

Rakenduskõrgharidust taotlevad kadetid jätkavad õpinguid Sisekaitseakadeemia Tallinna politseikolledžis. Politseikooli õppetöö toimub tsüklitena (õpitakse vaheldumisi koolis ja omandatakse teadmisi töökohal).

Tänavune vastuvõtt toimub 25. juunist 2008 – 03. juulini (lähemalt www.sisekaitse.ee).

Keda huvitab politseiniku elukutse, soovitame läbi astuda tööpäeviti Suure-Jaani konstaablijaoskonnast.

Harry Andresson
Suure-Jaani konstaablijaoskonna komissar

Kalendri tähtpäevi

MAI on rahvasuus tuntud ka lehekuu ja õiekuu nime all. Mai saabumisega käis kaasas maitule süütamine, mis oli seatud tõrjemaagia ja nõidusega. Enamasti käis maitule ümber noorte lustipidu. Mai tõi kaasa kevade lõpliku võidu.

1. mai - volbripäev (töörahvapüha, maipüha)

Volbripäeva tähistamine volbrilaupäeval ehk 30. aprillil on linnades ja asulates tänapäeval saanud hoo sisse, alates 1980. aastatest tähistatakse seda päeva kõigi nõidade ja maagia päevana. Sel puhul korraldatakse (nõia) etendustega pidusid, tehakse lõket ja küpsetatakse vorstikesi või liha.

Päris uuel ajal liiguvad volbrilaupäeval igasugused salkus ja kaltsus tegelased, fantastilised elukad, küürakad nõiamoorid, väikesed nõiad, šamaanid ja haldjad ringi. Olendeid on ilusatest peletisteni. Tantsitakse, lauldakse, käiakse temaatilisel diskol või istutakse vaikselt oma seltskonnaga lõkkevalgel.

1. mai - taevaminemispüha e Ristipäev - 40. päeva pärast lihavõtteid, neljapäev

Ristipäeva erijooneks on ranged töökeelud ja austav käitumine maa suhtes. See on tõeline maa puhkuse ja pühaduse päev, samuti piksepüha. Ristipäeval ei kasva rohi ega laula lind, ütleb vanasõna. Otse loomulikult ei tohi sel päeval murda oksi, kitkuda rohtu, teha puid või üldse mingil viisil maasse ja elavasse loodusesse puutuda. Keelu rikkumisel kaob põlluviljakus, taimede murde- ja haavakohad jooksevad verd, kari hävib või haigestub.

Põhimõtteliselt olid sel päeval ka mitmed talutööd keelatud, eriti villasetööd, kudumine ja õmblemine, samuti kolistamine ja müra tekitamine. Nendest keeldudest üleastumine tõmbas ligi äikest.

Ristipäeval sündinul olid erilised võimed ja ristipäeval surija pääses otse taevasse.

Mõnel pool on ristipäeval tuld tehtud.

Vihm andis rohule erilise väe, nö pani soola rohu sisse, kuid ennustas ka vihmast suve.

9. mai - nigulapäev

Setude, idavõrumaalaste (peamiselt õigeusu alade) püha. Tähistatakse püha Nikolause (Nigula, Migula) päeva. Praeguseks sisuliselt unustusse vajunud püha, millele nime andnud pühaku olulisuse märgiks on enam kui 300 Eesti kohanime.

Alustati ubade ja herneste külvamist. Keelatud oli hobustega töötamine.

11. mai – emadepäev

Emadepäev on maikuu teisel pühapäeval. Emadepäeva tähistati esmakordselt 10. mail 1908. aastal Ameerika Ühendriikides Lääne-Virginias Graftowi kirikus. Eestis tähistati seda päeva esmakordselt 1922. aastal Uderna koolis piduliku koosviibimisega, mille organiseeris Naiste Karskusliit Helmi Mäelo algatusel. Üle-Eestilisena tähistati seda päeva aasta hiljem 3. juunil 1923. Emadepäeva tähistamine kogus populaarsust ja seda tähistati kuni 1950. aastani. Uuesti hakati Eestis emadepäeva tähistama 1988. aastal.

11. mai – nelipüha

Nelipüha on kristlik püha, millega mälestatakse Püha Vaimu laskumist apostlitele 50 päeva pärast Jeesuse Kristuse ülestõusmist ja 10 päeva pärast tema taevaminemist ning tähistatakse Kiriku sünnipäeva.

18. mai – eerikupäev

Meie rahvakalendris võib eerikupäeva asjata otsida. Ajaloohuvilisele tallinlasele meenutab Eriku nimi küllap kõigepealt Rootsi kuningas Eerik XIV, sest tema võimuloleku ajal 1561. aastal said Eestimaa vürstiriik ja Tallinna linn kõrge Rootsi krooni kaitse alla. Algas 1710. aastani väldanud rootsi aeg. Tolle Eeriku järjekorranumber osutab, et rootslaste jaoks pidi nimel niisama tugev külgetõmbejõud olema nagu Louis'l prantslastele (18 sellenimelist kuningat).

25. mai – urbanipäev

Urbanipäev oli lina- ja kaerakülvi algusaeg, üldiselt vähetuntud püha. Ühtlasi arvati, et öökülmade aeg on lõppenud ja võib alustada külmaõrnade taimede istutamist.

Kasutatud kirjandus:
http://www.folklore.ee/Berta/index.php
http://et.wikipedia.org/wiki/Esileht
http://sport.tartu.ee/

Teele Vahtra

SPORDIST

Jüriöö jooksust

23. aprilli õhtul kogunes Võhma Gümnaasiumi staadionile hulk jooksuhuvilisi lapsi ja noori, mehi ning naisi. Kuigi üritus oli halvasti välja reklaamitud, osales kokku 32 jooksusõpra. Võistlusel saavutasid paremaid tulemusi Katarina Kukk, Algys Tauts, Karmen Kukk, Kerdo ja Kerstin Soolo, Melany Auspere, Riina Tikko ning Sander Virgla.

Täname kõiki, kes üritusel osalesid!

SK Võhma

Lauatennise hooaeg hakkab lõppema

23. aprillil toimus viimane etapp XXIV Sakala lauatennise karikasarjast. Võhma mängijatest läks seal kõige paremini Julia Kirpul, kes sai kokkuvõttes 11. koha, olles nii parim kuni 18-aastaste tüdrukute seas. Viimasel etapil saavutas noor sportlane koguni viienda koha, edestades nii paljusid tugevaid mängijaid. Edukalt mängis sel võistlusel ka Mart Vingissar, kes sai kokkuvõttes 45. koha.

29. märtsil toimusid Eesti juunioride individuaalsed meistrivõistlused. Julia saavutas seal viienda, Tauri Tiirmaa 15. koha. Neidude paarismängus mängis Julia Riin Oviiriga Valgu lauatenniseklubist Pingu. Nemad saavutasid kolmanda koha, saades nii pronksmedalid.

ELTL XI Laste GP eelviimane etapp toimus 26. aprillil Viljandis. Võhmakatest sai Viktoria Kirpu seal kümnenda koha oma vanuseklassis, olles nüüd ka kokkuvõttes kümnes. Targo Tiirmaa sai 18. koha. Tema on kokkuvõttes 15. Siim Vingissar on väga hästi mänginud. Ta saavutas omavanuste poiste hulgas viienda koha ja on nüüd kokkuvõttes kuues.

1. mail toimusid ESL „Jõud" 2008. aasta noorte meistrivõistlused lauatennises Suure-Jaanis. Seal saavutas Targo Tiirmaa kaheksanda koha. Viktoria Kirpu sai teise koha. Naispaarismängus saavutas Viktoria Kirpu Suure-Jaanist pärit Getter Eltermaaga samuti teise koha.

Kohaliku võistluse „Balti Teemant" viimane etapp toimus 27. aprillil. Julia sai sel hooajal kokkuvõttes kolmanda koha, nii hästi pole ta varem sel võistlusel mänginud. Tauri Tiirmaa mängis ka väga hästi, tema sai kokkuvõttes viienda koha. Võhmakatest olid väga edukad veel Aleksandr Kirpu - kümnes koht, Mart Vingissaar - 14. koht, Viktoria Kipru - 23. koht, Targo Tiirmaa - 24. koht. Kõik kohad on välja toodud kokkuvõtte järgi.

4. mail tuli Võhmasse esimene täiskasvanute meistrivõistluste medal. Nimelt mängis Julia Kirpu Valgu lauatenniseklubi Pingo all ja nende meeskond saavutas kolmanda koha, alistades Yale-Maardu seisuga 6:4.

Varsti algab suvi. Sellegipoolest käivad lauatennisistid trennis ja teevad tööd uueks hooajaks. Edu neile!

Riina Aksenenko

Jalgpallist

1. mail korraldati Jõgevamaal Puurmanis traditsioonilist jalgpalliturniiri, millest võttis osa ka Võhma meeskond. Turniiri alguses tundus meie meeskond vastastest nõrgem olevat, kuid mida mäng edasi,seda paremini neil minema hakkas. Tasuks võõrustajate järel ja tugevakoosseisulise SK Imavere ees II koht.

Võhma meeskond mängis koosseisus Kristo Kalistratov, Ainar ja Andre Alliksaar, Kaido Kaljula, Maarek Koiksaar, Kuldar Pajula, Madis Pihu, Taivo Miller (turniiri parim väravavaht), Rasmus Alles, Taavi Raabe ja Kunnar Martsepp.

Sel aastal mängib sama meeskond ka Põltsamaa piirkonna jalgpalli meistrivõistlustel.

Soovime teile edukaid mänge pallimurul!

SK Võhma

Uitmõtteid mälumängust

Kas mälumäng on mäng või lihtsalt huvitav ajaviide? Elus on mitmesuguseid mänge nii toas kui õues, nii laua taga istudes või õues füüsilise tegevusega seotult. Mis on siis mälumäng? On see mäng oma mäluga, on see mälu väsitamine mängu käigus või mälu treenimine nagu füüsiline mäng? Jah, see on mälu kontroll sinna salvestatud teadmistele ja mängu käigus treening uute ning huvitavate faktide salvestamiseks mällu. See on oma teadmiste täiendamine. Kõik, kes on seda mängu harrastanud, on oma mõttemaailmas avatumad, teadjamad, tunduvalt targemad.

16. märtsil lõppes järjekordse talvise perioodi mälumäng Võhmas teadmishimuliste daamide ja härrade osavõtul. Usun, et jäädi rahule, kasutades talletatud teadmisi ja saadi lisaks palju uut ning huvitavat. Kahju oli sellest, et osavõtjaid oli napilt, see-eest aga kujunes meist sõbralik, lahutamatu seltskond.

Kokku toimus 10 vooru kahenädalaste vahedega. Igas voorus oli 30 küsimust. Seega kokku tuli talve jooksul tegemist teha 300 küsimusega, mida üks rumal, kes ise ei teadnud, küsis, ja 12 teadmishimulist neile vastused andsid. Tore oli! Kes olid siis need vastajad?

Võistkond OISU – Aleksander Šmatov, Margit Raudkats ja Mihkel Kunila, kes seekord tulid üldvõitjaks.

Võistkond M&K – Rein Alliksaar, Lembit Pall ja Ilmar Roosioks, jäädes II kohale.

Võistkond LÕVI ja JÄNESED – Maire Kaldma, Toomas Israel, Peeter Püvi tulid III kohale.

Võistkond INKA – Luule Tiirmaa, Ingrid Vesik ja Karl Nõmm – IV koht.

Rohkem võistkondi enam hindamisele ei tulnud. Kõigile neljale auhinnalisele kohale tulnutele olid meeneks valida omale meelepärane, hinnaline raamat.

Aga tuleb ju sügis ja algab uus talveperiood. Tekkis küsimus, kas jätkata mälumängu traditsiooniga perioodil 2008/2009. Kõik senised võistlejad on oma nõusoleku juba andnud ja soovivad taas võistluspjedestaalile tõusta. Kuid kuhu jäävad siis uued tulijad? Kas on tarkust liiga, küsimused liiga kerged või vähehuvitavad, või küsimused raskevõitu? Ei või olla. Seni on olnud nii, et ei ole olnud raskeid küsimusi, vaid just huvitavaid, millede vastused on küllaltki äratuntavad ja tihti humoorikad.

On selline mõttevälgatus, et võiks siiski alustada järjekordset turniiri selle aasta oktoobrist aprillini 2009. a ja seda 12 korral 2 korda kuus. Kuid tahaks oodata 3-liikmelisi võistkondi lisaks seni olemasolevatele näiteks linnavalitsusest, gümnaasiumist, Kõo vallast, pensionäridest jne.

Peame nimetama, et järgmine erakorraline mälumäng toimub reedel, 25. juulil kell 13.00 Võhma linna päevade raames Võhma kultuurikeskuse saalis. On aeg juba praegu mõelda oma kuni 3-liikmelise võistkonna organiseerimisele. Nii et – tulge ja võitke! Auhinnad on väärilised, küsimused huvitavad, raskusaste alla keskmise.

Tahan veelkord öelda suur tänu 2007/2008 mälumängust osavõtjatele!

Tulge ikka jälle! Ootame! Kohtumiseni!

Ants Kirikal
Läbiviija

Iseseisvuse kättevõitmise päevilt

(Algus veebruarikuu linnalehes)

Saksa karistussalga aktsiooniga peatati täielikult kaitseliidu tegevus Võhmas. Sakslaste rangem valvekord koos patrulliteenistusega alevi vahel ja jaamast läbisõitjate kontrollimisega kestis umbes nädalapäevad, siis hakkasid Võhmasse kogunenud üksused vaikselt ära sõitma.

Pärast Saksa sõjaväe lahkumist jätkus kaitseliidu tegevus, kuid siis juba palju tähtsamate ülesannete täitmiseks. Esmaseks ülesandeks oli aidata igati kaasa Ajutise Valitsuse korralduste elluviimisele ja täita kõiki ülesandeid, mis korraloomisest ja sõjalisest olukorrast olid tingitud. Alustati korrapärast kaitseliitlaste registreerimist. Esimesed vabatahtlikud kaitseliitu astujad olid Kõo mõisas töötava Aleksandri Põllutöökooli õpilased. Mõne päeva jooksul registreeriti Kõo ja Kabala vallas ligi paarsada meest. Iga päev oli Võhmas valveteenistuses neist kümmekond. Nende asukoht oli Võhma Majandusühisuse kaupluse teisel korrusel, kus asus ka kaitseliidu kantselei. Kuna relvi ei jätkunud, pöörduti naabrite poole abi saamiseks. Põltsamaa kaitseliit oligi valmis loovutama 20 vintpüssi. Need toimetas Võhmasse kohale Kahala küla Matsina talu peremees Mart Raaga.

Päev-päevalt suurenes kaitseliidu tegevus uute ülesannete juurdetulemisega. Rindejoone nihkumisega Jõgeva-Põltsamaa poole, kujunes Võhmast selle rindeosa tagala tähtsam punkt. Võhma kaudu läksid rindele sõjavarustus ja osaliselt ka väeosad. Võhmas asus valitsuse komissar, kelle ülesandeks oli sõjaväele vilja, liha ja teiste toiduainete kokkuvõtmine.

Eriti oluliseks muutus Pilistvere kaitseliidu töö jõulude ajal 1918. a, kui Vene rinne oli nihkunud Põltsamaa lähedale Aidu külani. Kuna Eesti sõjaväe komplekteerimine vabatahtlikega ei edenenud vajaliku kiirusega, siis saadi lõuna väerinde juhatajalt kolonel Puskarilt ülesanne mobiliseerida Pilistvere, Põltsamaa ja Kolga-Jaani kihelkonnast kõik usaldusväärsed sõjateenistuseks kõlbulikud mehed ja saata nad tema käsutusse.

Komisjoni poolt vastuvõetud meestele anti korraldus koguneda 2. jaanuaril 1919. a Kabala mõisa ühes sooja riietuse ja mõnepäevase toidutagavaraga. Ettenähtud ajal ilmuski kohale ligi 700 meest kolmest kihelkonnast. Kabalas jaotati mehed roodudesse ja rühmadesse ning pärast paaripäevast õppust saadeti nad lõunarinde ülemjuhataja korraldusel edasi Viljandisse. Viljandis ühendati niinimetatud Kabala kaitsepataljon 3. jalaväepolguga, kus nad jaotati ära 1.-ks ja 2.-ks pataljoniks kaptenite Kraav'i ja Kruus'i juhtimisel. Polk, Kabala meeskonnaga täiendatult, sõitis välja Heimtali mõisast saadud hobustel Kärstna poole, kus oli käimas lahing Eesti ja Vene vägede vahel. Värske meeskonna juurdetulek tõi võidu Eesti väeosadele ja Vene väed olid sunnitud taganema. Kabalast mobiliseeritud mehed tegid kaasa kogu Vabadussõja 3. polgu koosseisus Kärstna, Lõve, Helme, Koorküla, Valga ja Viitina mõisa vabastamisel.

Artiklis on kasutatud Jaan Kuldkepp'i ja Jaan Põdra mälestusi.

Endel Rõuk

Võhma tuletõrje – 100

Istuvad vasakult: 1. kaupmees Mihkel Tults – esimehe I abi; 2. kooliõpetaja Jaan Saar – kirjatoimetaja; 3. kaupmees Jüri Martinson – ühingu esimees; 4. parkal Hans Kallmann – kassapidaja I abi; 5. rohupoodnik Edmund Fromm – esimehe II abi.
Seisavad vasakult: 1. kellassepp Mihkel Illus – kirjatoimetaja I abi; 2. maaler Hans Alle – kassapidaja II abi; 3. kaupmees Mihkel Kuldkepp – kassapidaja; 4. kooliõpetaja August Saar – kirjatoimetaja II abi.

Oli aasta 1908, kui Võhma agaramad mehed otsustasid asutada esimese omaalgatusliku ühenduse – vabatahtliku tuletõrje ühingu. Võhma esimese ühingu asutamislugu on kohalik õpetaja Jaan Saar meenutanud järgmiselt:

"Ühel ilusal päikesepaistelisel maikuu päeval 1908. aastal tulid Võhma kaupmees Jüri Martinson ja apteeker Schwalbe Sagevere kooliõpetaja Jaan Saare juurde, kes parajasti aiavilja maad kündis. Istuti haljale murule ja asjaarutamine algas. Külalistel oli ligi venekeelne normaal-põhikiri vabatahtlike tuletõrjeseltside asutamiseks. Nad teatasid, et tsaarivalitsus on valdadele soovitanud neid seltse kõikjale asutada ja tegid ettepaneku Saarele, et ka Võhmas tuletõrjeühing asutatakse. Saar andis selleks oma nõusoleku".

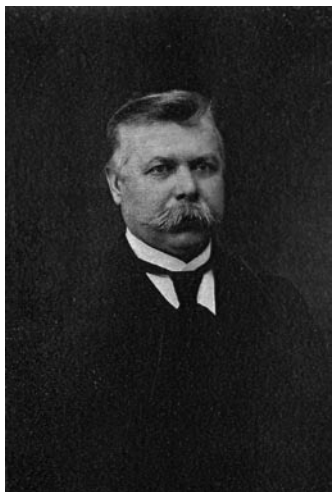

Mihkel Tults

Hans Männik

Kubermanguvalitsus kinnitas asutajate poolt saadetud põhikirja ning Võhma Tuletõrjeühing võis oma tööd alustada. Asutajate üldkoosolek valis 9-liikmelise juhatuse, kellest on säilinud ka Lubjaahju metsaserval pildistatud foto.

Pikemat aega on ühingu tegevust hoolsalt juhtinud Mihkel Tults ning eriti oskuslikult energiline Hans Männik.

Aastakümnete jooksul on olnud sadu mehi ja naisi, kes on palju andnud oma elust tuletõrje heaks, hoolsamaid nende hulgast on autasustatud tuletõrje teeneteristi või medaliga.

Lühemat aega on Võhma Tuletõrjeühingu tegevust juhtinud Richard Trei, Aarne Madis, Ants Kirikal ja Ülo Saluste. Võhma Tuletõrjeühing lõpetas oma tegevuse aastal 2000.

(Pikemalt on kirjutanud ühingu tegevusest Ants Kirikal 1998. a maikuu Linnalehes).

Endel Rõuk

Saame tuttavaks

1. Mõne sõnaga, kes oled, millal olema hakkasid ja kust tuled?

Olen Mai Enno, päevakeskuse perenaine alates 14.aprillist 2008. aastast.

Olema hakkasin meiukuul. 1947. aastal Pärnu Linna sünnitusmajas. Elan Võhmas alates 1967. a veebruarist, mil asusin tööle Võhma Lihakombinaati pärast Õisu Toiduainetetööstuse Tehnikumi lõpetamist.

2. Millega saab Sind üllatada?

Elu ise on minu jaoks üllatus, pakkudes igal sammul uusi väljakutseid.

3. Mis viib Sind endast välja?

Lähedaste inimeste kaotus.

4. Kuidas ennast maandad?

Laulu- ja pillimänguga, võimaluse korral reisin (lemmikuim hobi on olnud aastatepikkune laulmine ansamblites).

5. Millal viimati teatris käisid ja mida vaatasid?

16.04.2008. a vaatasin Viljandi teatris Pärnu Endla etendust J. Kruusvalli "Võikõllane üü".

6. Milline on Sinu öökapi raamat?

Hetkel "Leiutajate küla Lotte". Loeme siis koos, kui tütrelapsed on minu juures.

7. Milline tähendus on Sinu jaoks rahal?

Seda ei ole kunagi üleliia.

8. Järjesta Sinu jaoks tähtsuse järjekorras: töö, pere, sõbrad, hobid, tervis.

Pere, tervis, töö sõbrad, hobid.

9. Üks meeldejäävamaid nooruseseiku Sinu elus.

See juhtus koolivaheajal vanaema juures Saaremaal. Esinesime mina (16-a) ja õde Aili (17-a) Uumõisa rahvamaja laval. Saates õe laulu akordioniga ei mäletanud ma laulu viisi ega helistikku (ilmselt rambipalavik), lõpptulemusena hakkasin mängima nii kõrgelt, et õde vaevu kõige kõrgemate nootidega hakkama sai (laulu nimeks oli „Töölisaguli serval" vist). Pärast esinemist läksime õue ja naersime kogu hingest. Eks kõik isetegevuslased tea, kuidas niisugused seigad mällu sööbivad.

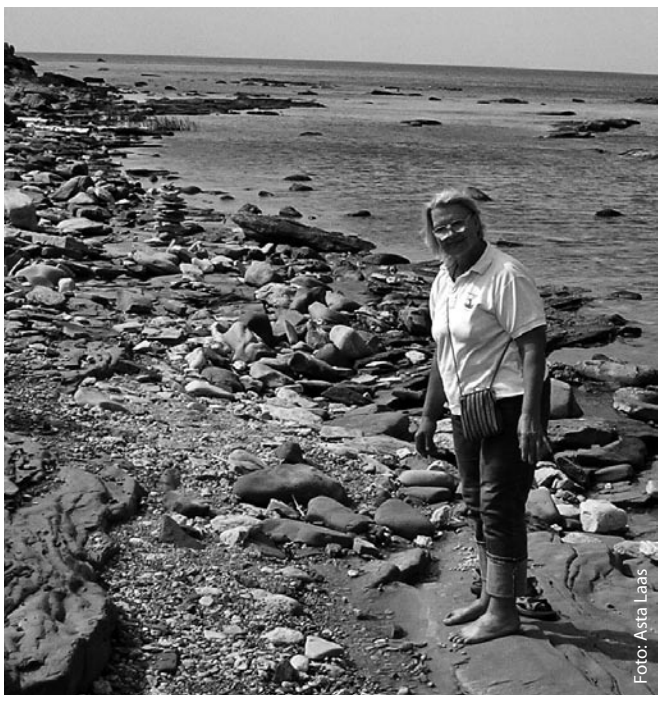

Käiakivil

10. Mida soovid sünnipäevakingiks?

Kullerkuppe suure kimbu.

11. Mida uut ootad tulevikult?

Huvitavaid kohtumisi ja uusi kogemusi sellel minu elu 3-ndal töökohal. Päevakeskuse toimetused jäävad käima kõik samu radu mis senigi. Igati on oodatud kõik Teie poolt tehtavad ettepanekud huvitavate ürituste läbiviimiseks, et meie elu viimane kolmandik oleks täisväärtuslik.

Omalt poolt loodan, et avaneb veel üks võimalus tervise heaks - positiivse lahenduse korral ujumas käimine Olustveres alates septembrist 2008. a. Suvekuude kohta nii palju, et kindlasti läheme vaatama Viljandisse Ugala tiigi kaldale vabaõhuetendust „Naabri Mari".

Maikuu 28. päeval on päevakeskuses luule- ja muusikaõhtu külalistega Jõgevamaalt. Võimlejad sõidavad 1. juulil Hiiumaale jne. Kõik oleneb ju transpordi võimalusest ja ka eelarvest, seetõttu ikka vastavalt võimalustele toimetamegi.

Tänan kõiki eakaid, kes soojalt ja südamlikult tervitasid mind uuel töökohal - kõik vaasid said lilli täis.

Soovin eelkõige eakatele ja kogu Võhma rahvale kaunist kevadet ja imelist kiiruga lähenevat suve!

Uute kohtumisteni!

Lugupidamisega
Mai Enno
Eakate päevakeskuse perenaine

PRÄÄNIK ja PIITS

Vaade Pärna tänavale

Aasa 1

Kevadel on aeg üle vaadata oma kinnistute ümbrused ja need heakorrastada.

Tänuavaldus

Täname Võhma Gümnaasiumi peret, kes muutsid 30. aprillil toimunud koristuspäeval oma kodulinna kaunimaks.

Täname kõiki, kes peavad kalliks oma kodulinna Võhmat ja aitasid 3. mail toimunud kampaania " Teeme ära 2008" raames kodulinna puhtamaks teha.

Võhma Linnavalitsus

Tallinna 31

Tartu 6

Vaadake kriitiliselt oma elamise ümber ning mõelge, kuidas seda näevad möödakäijad ning kas nähtud pilt on meeldiv või mitte.

Kevadpidu

Eestimaa Rahvaliit korraldas 2. mail kell 15.00 Võhma Kultuurikeskuses kevadpeo. Rahvast oli kohale tulnud palju.

Väikese ülevaate Rahvaliidu tegevusest andis Võhma Rahvaliidu osakonna juht proua Leida Kuld.

Rahvaga kohtuma oli külla kutsutud Eestimaa Rahvaliidu juht hr Jaanus Marrandi. Hr Marrandi külastas ka Võhma linna haridusasutusi. Jaanus Marrandi rääkis kohtumisel rahvaga poliitilisest olukorrast, tööst Riigikogus. Hiljem vastas esitatud küsimustele. Küsimusi esitati pensionide, maksude tõstmiste ja Riigikogu töö kohta.

Kohal viibis ka Viljandi maakonna Rahvaliidu esimees hr Väino Luik.

Meelelahutust pakkusid lauljad, tantsijad ja võimlejad.

Eeskava avas Piret Ripsi lauludega väike lauljatar Sanna Härm. Edasi esines Regiina Puusepa ansambel lauludega ja pärast mängis kapell.

Võhma linn võib uhke olla oma meesansambli üle, kus laulavad linnapea, abilinnapea ja linnavalitsuse liige. Ansambel esitas kaks laulu.

Rahvatantsudega esines Võhma kultuurikeskuse naisrahvatantsuring.

Võimlemistrikke lastega tegi Jaanus Kuld. Lapsed olid väga julged ja vaprad vaatamata vanusele - noorem on kahe aastane ja vanem viiene. Lapsed said said suure aplausi.

Vahepeal mängis tantsuks Mait Reimann, keerutati hoogsalt jalga.

Külla kutsutud oli ka Rahvaliidu 2007. aasta pere nimetuse võitnud perekond Maisväli Põltsamaa vallast. Nende peres kasvab kaks vanemat tütart ja kaks perepoega. Pereema tutvustas oma tegemisi-toimetusi ja pereisa kõneles oma tegevusest metsanduses. Pereema koos tütardega laulab Põltsamaa linna ansamblis. Võhmas laulis pereema solistina ja koos tütardega. Saatis Mait Reimann.

Vahepeal keerutati veel jalga ja siis laulis solistina kohalik rahvaliitlane Endel Saar.

Kõigil oli tuju hea ja jalakeerutamine kestis Mait Reimanni muusika saatel.

Kord või kaks aastas korraldab Võhma Rahvaliidu osakond oma rahvale koosviibimisi, et vahetada mõtteid ja hoida koos rahvast.

Leevi Tikka
Üks osalejatest

1. juunil kell 12.00 toimub

ÜLELINNALINE LASTEKAITSEPÄEVA ÜRITUS

Võhma lasteaia õuel

Kavas:
Väikeloomade esitlus
Rongisõit
Batuut
Esinemised
Pannkoogi küpsetamine
Traditsiooniline maastikumäng
Palju muud huvitavat

Info lasteaiast 437 7467

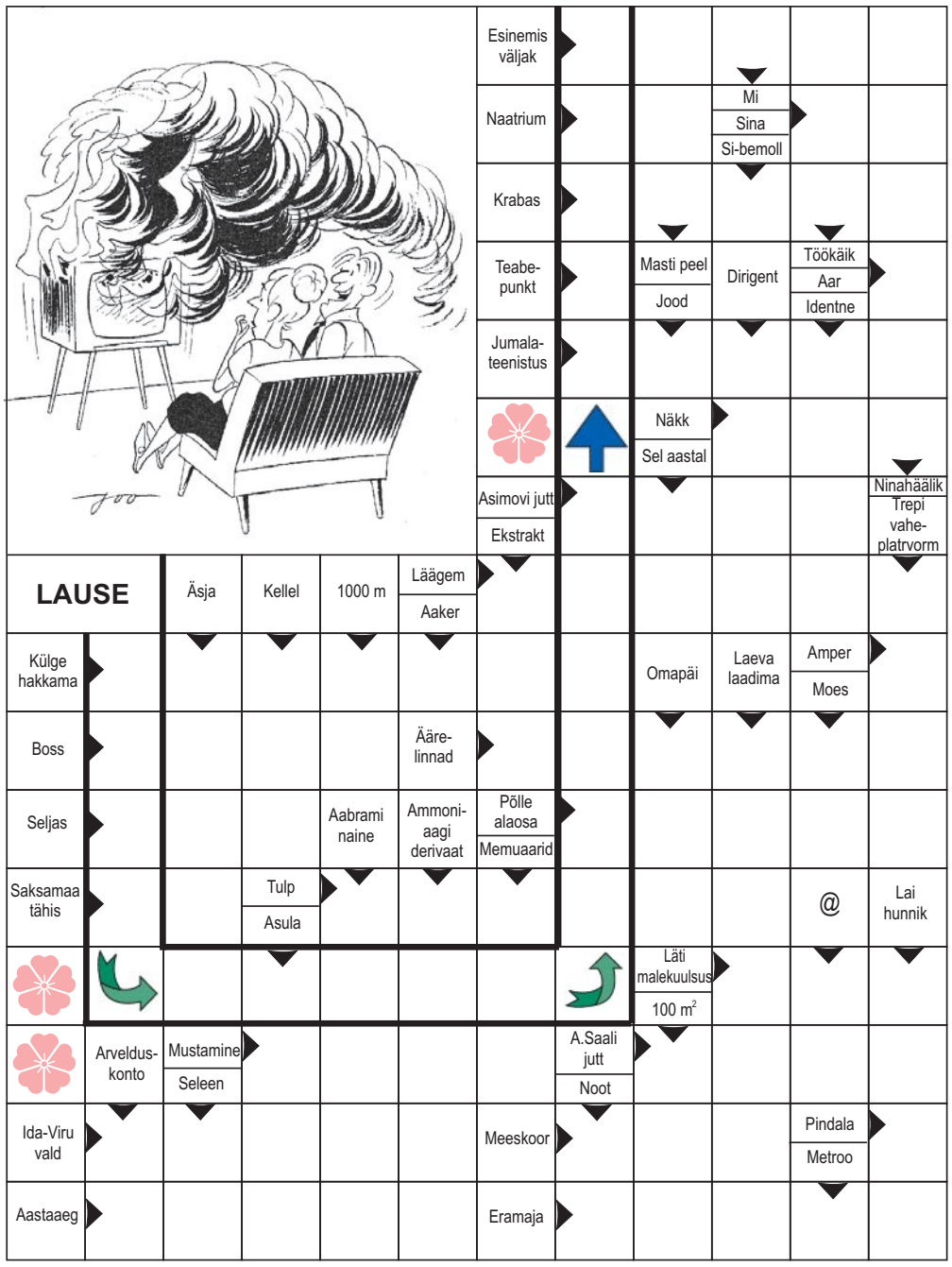

Võhma aiandushuviliste väljasõit algab pühapäeval, 8. juunil kell 8

Võhma linnavalitsuse juurest. Sõidame Valli Teori poolt ettevalmistatud marsruudil: Tartu-Räpina-Põlva. Bussisõidu eest maksab Võhmast valitud Riigikogu liige Jaak Aab, aedade külastustasu 125 krooni maksab iga väljasõidul osaleja ise.

Huvilisi registreerib Helve-Kaja Oss apteegis.

Kirjalikke ettepanekuid aasta 2008 kandidaatide esitamiseks ootab linnavalitsus 15. juuniks 2008. Iga kandidaadi ülesseadja võib esitada ainult ühe kandidaadi.

Aunimetuse kandidaatide mitteesitamise korral jääb jooksval aastal aunimetus määramata.

Lisateavet saab linnavalitsusest, Tallinna 15, Võhma ja tel 437 7228.

LÕPUAKTUSED

Võhma Gümnaasiumis:

Põhikool (9. klass)
21. juunil kell 14

Gümnaasium (12. klass)
22. juunil kell 14

Kalastajate klubi
Suure-Jaani Säga

Laupäeval 31. mail
SUURE-JAANI PAISJÄRVEL
SPINNINGUPÜÜGIVÕISTLUS
Võistlus algab kell **8.00**

REGISTREERIMINE: kell 7.00 - 8.00

Võistlus kestab kolm tundi ja lõpeb kell 11.00.
Võistluste osavõtumaks on 100 krooni kohapeal (õpilastele, pensionäridele ja Säga klubi liikmetele 50.-)

Informatsioon: 51 62 752 Heino

Üritust toetavad: Salmo & Luts OÜ; Rapala Eesti AS; Suure-Jaani Vallavalitsus; Võlli - Kingu talu

VÕHMA KRISTLIK KOGUDUS

OLED SÜDAMEST TERETULNUD MEIE PÜHAPÄEVASTELE TEENISTUSTELE, MIS TOIMUVAD
IGAL PÜHAPÄEVAL
KELL 18.00 KULTUURIMAJAS
SAMAL AJAL TOIMUB LASTELE KA PÜHAPÄEVAKOOL

25. mail jutlustab pastor Meelis Maikalu EKNK Põltsamaa Jordani kogudusest.
15. juunil jutlustab EELK Pilistvere koguduse õpetaja Hermann Kalmus.
****
Piiblitund toimub igal kolmapäeval kell 18.00 Silla 6-13
****
Lasteklubi toimub iga kuu esimesel reedel (6. juuni)
Kell 18.00 kultuurimajas

TÄPSEM INFO:
SIMON & HELOISE TEL 436 4244
ESA-PEKKA & SOILE TEL 434 0291

Võhma Linnaleht nr.
VASTUS:

NIMI ja AADRESS:

Ristsõna

Vastus tumedalt äärista-tud ruutudes. Koostas Heino Laagus

Eelmises numbris ilmunud ristsõna vastuseks oli: "**Näkineiu**". Õigeid vastuseid laekus 17.

Loosiõnn naeratas **Linda Koskale**.

Õnnitleme võitjat ja ootame uusi lahendusi. Vastusekupongid palume tuua linnavalitsusse sekretäri kätte (samast saab kätte auhinna) või panna I korrusel asuvasse postkasti.

10. augustil kell 18
toimub Võhmas linnavalitsuse platsil menusaate
LAULGE KAASA
salvestus.
Saatejuht Reet Linna.
Külalisesineja Gerli Padar.
Ootame kõiki lauluhuvilisi osalema!

TERE TULEMAST!

Õnn ei asu mägede taga
ega kaugete merede randadel.
Ta öösiti Su padja all magab
ja päeviti kõnnib Su kandadel

ÕNNITLEME MAIKUU SÜNNIPÄEVALAPSI!

13.05	MANJA JANNO
07.05	ELFRIEDE RIIK
08.05	MIRJAM IGNATENKO
21.05	ALVIINE KALJURA
07.05	VIRVE LIBLIK
16.05	ELENA HARITONOVA
21.05	MARTA PEVGONEN
08.05	LEIDA LUHT
17.05	IRAIDA ALDUR
10.05	LEA AVIK
20.05	TIINA ROHTLA
10.05	EDUARD SARV
12.05	ILMAR SÄRG

23. juunil linnaplatsil JAANIPIDU

- Kell 16.00 gümnaasiumi staadionil jalgpallimatš poissmeeste ja naisemeeste vahel.
- Petanque võistlused (kolmeliikmelised võistkonnad)
- Kell 19.00 väike kontsert.
- Tantsuks mängib Mait&Margus Bänd.

Võidutulest süütavad jaanilõkke Võhma Jaanid!
Olge kohal!

Mälestame

MEELIS MERILA
17.08.1985 – 16.04.2008

PEETER VALTNA
12.03.1950 – 05.05.2008

PILISTVERE KOGUDUSE TEATED

01. juuni, P Suvekohviku avamine kirikla hoovil. (pärast jumalateenistust)

Jumalateenistused Pilistvere kirikus **igal pühapäeval kell 13.00**
Iga kuu 1. pühapäeval on kaetud armulaud

Kõik on kutsutud, kõik on oodatud.
Pilistvere kogudus

Võhma Linnaleht
Tiraaž 1000

Võhma Linnalehte esindab:
Angela Härm tel. 437 7228

Aadress:
Tallinna 15
70 603 Võhma

Küljendus ja trükk:
Vali Press OÜ
Põltsamaa, tel. 776 8870